京城日報
夕刊
八月十三日（土）

朝鮮總督府指定消毒藥
アイゼル
消毒・殺蟲・防臭

深窓より街頭へ!!
朝鮮婦人の啓蒙運動
勤勞精神を吹き込む
學務局の社會教化施設

農村の自力更生の鍵は精神運動の達成にありとなし、本府學務局では今年度の社會教化施設費八萬圓を投じ、これが猛運動を開始する事となり、先づ講演部を新設し斯界の權威者山崎延吉氏を部長に囑托、その下に内鮮人三名の部員を配屬して、全鮮的に

勤勞精神

を吹き込み一方青年團の育成に當つては二宮尊徳を推すべく目下交渉中である、當局が運動のスローガンとする處は

婦人の啓蒙運動
倫理運動
體育奬勵運動

の三項目で、先づ婦人の

啓蒙運動

に當つては從來深窓にあつたものを極力街頭に出でしめて、既設產業團體や普通學校母子會に關係せる者同樣、一般の文化運動に當らしめるため『深窓より街頭へ出でよ』を絶叫し、倫理運動にあつては勤儉貯蓄の精神涵養を主眼として、恒久的實行性を有せしめるべく、朝鮮側で李栗谷先生、内地側で二宮尊徳翁の國内鮮二宮の訓話及び郷約四項を初めとするスローガンを掲げてパンフレットとし

日夜愛唱

から實行への觀念を養成喚起する事に努め、更に强き意志を强健なる身體から生ましめるためには、體育を奬勵する具體計畫を樹て、いよ〳〵實行に着手するが、これ等の統制機關として全鮮的に精神修養團體を打つて一丸とした統一團體を組織し、身心兩方面から堅實なる自力更生の精神を打ち込むこと〻なつた

借金取の群
學良に殺到
支拂停滯
六百萬元

【天津十二日發電】張學良は御用商人への支拂が五六百萬元停滯してゐるが、今回の下野で慌てた多數商人は借金の請求に綏靖公署に押かけてゐる、殊にドイツ商人は武器代を一年も拂はれず大弱りの態である

井上司令官
十四日入城

新任滿洲獨立守備隊司令官井上忠也中將は十四日午後七時赴任の途次入城一泊の上翌十五日午後七時廿分京城驛發北行

泣面に蜂の漁村
窮乏に上塗りの魚獲大激減

水產王國を誇る半島の今年度水產界は、陸上同樣に魚獲大激減といふ世間並の不況を呈し、斯業者をして悲觀せしめてゐる、これは一般に、寒流の關係と見られ、地方により半減乃至二、三割方減額の慘狀で、魚類別には石首魚の如き二割減額は確實とされ、今年度は到底例年五千萬圓以上に上る水產額には達しまいと豫想されてゐる。これが影響は窮乏の漁村方面の生活を更に脅かすもので、水產加工業者に至つては悲鳴を揚げ泣いてゐる

中小商工業者
共通の惱み
日本商工會議所から
總督府へも陳情

中小商工業者を救へよ……の聲は半島到る所であげられ、總督府でも來年度は何等か具體策を講ずべく既に立案、來年度豫算に頭を出すことになつてゐるが、半島の中小商工業者より以上に苦しんでゐる内地の日本商工會議所でもこの機會に建議案を各要路に提出、總督府へもその一部を送つて來たが内容は殆んど共通的のもので、一金融の道を講ずること二、議道その他官廳販賣の購買組合の排撃を改めしむること三、百貨店の濫弊な競爭と兼營を抑制せしむる……の三點に歸着してゐる

國際無電會社
民營に一致す
臨議後に認可

【東京電話】かねて問題となつてゐた國際無電會社に對しては第三次臨時議會後なるべく速かに民營として認可することに意見の一致を見た模樣であるが、この會社の發起人は藤村義朗男、阿部房次郎氏が主體となつてゐるものである

ロシア軍の國境
警備は自衞的か
同國は擧國一致が困難
上原代議士の視察談

元龍山步兵第七十八聯隊長香川縣選出代議士上原平太郎氏は、今月初めより滿洲視察中であつたが歸途、十三日午前九時四十分京城驛着、兒玉軍參謀長、岩佐憲兵司令官等に迎へられ朝鮮ホテルに投宿したが、往訪の記者に左の如く語る

自分は主として露滿國境方面に於ける露西亞の動きを觀て來たが、ロシアは現に國境に飛行機タンクを相當集結してゐる、これは日本に積極的に働きかけるためではなく、日本軍が反滿洲軍を追つて國境地方に進出した時の自衞的行動と觀てよからう、ロシアは產業五ケ年計畫實行の結果、農產物を安く農民より取上げ海外に搬出してダンピングをやつてゐるので農民階級は非常に窮乏し不平も持つてゐるから、擧國一致外國にあたる等と云ふ國内狀勢ではない

賞品……の……山

十四日滿蒙博子供福引デー賞品の一部、下は滿蒙博へ新しく出品された支那軍の軍用笠

十四日は
空くじなしの
子供福引デー
運動機械も十分に備へて

滿蒙博は人氣を博しつゝある、わが滿蒙博が謝恩のため明十四日一日を『子供福引デー』初等學校以下のお子さんに洩れなく福引券を差上げ空くじなしの山のやうな賞品を揃へてお子さん方の興に添へる計畫は、丁度夏休み中で何か面白いことはないかと元氣を持てあましてゐる坊ちゃん、孃ちゃんたちに『アゝ十四日の滿蒙博はいゝナ』と歡聲をあげさせてゐるが、明日は日曜日であり、これら家族づれの入場者であの廣い會場も埋り『コドモの國』はこの無邪氣なお客さんを喜ばせる『コドモの國』には充分の設備でも特にコドモの國には充分の用意を整へ、ブランコ、滑り臺、シーソー、遊動圓木等の運動道具も充分に備へ、コドモの汽車、も頑張に疲れさせ海女館、天齋館などの見せ物も心配ないやうに準備してゐる、なほ福引の賞品は左の通りである

一等	家庭オルガン	一本
二等	三輪車	二本
三等	コドモ野球用具	二本
四等	雨外套	三本
五等	浮袋	五本
六等	組合文房具	十本

その他手帖、鉛筆、キャラメル等洩れなく差上げる

今夜のお土產

今夜は花火大會でありますので、今夜に限り御入場のお子樣方にお土產として入口で線香花火を洩れなく差上げます

今夜は花火大會
一家お揃ひの樂みは
滿蒙博に限ります

竹と油紙で出來た
支那軍の軍用笠
矢野祕書官の出品

また〳〵滿蒙資源館に貴重な出品物が殖えた―それは矢野祕書官の提供になる上海事變に用ひられた支那軍の軍用笠で、竹で表を編みその中に油紙を入れたなかなか丈夫なもので、表には第十九路軍と明記されてあるから、あの第一線に立つてわが皇軍將兵を惱ました兵士の使用したものらしく、わが軍が鐵カブトで雄々しく突き進んで行くのをこの時代錯誤的な笠をかぶつてシュショー狼狽、退却した有樣を頭に浮かべるとおのづから微苦笑されるだらう

室前師團長以下の
盛大な送別會
十三日午後一時より
―公會堂で擧行す

室前第十九師團長以下十四氏の官民有志合同送別會は十三日午後一時より公會堂で盛大に舉行された、定刻を告げるや軍樂の吹奏裡に宇垣總督はじめ工兵大隊より工兵學校教官に榮轉の大久保大佐その他十餘名の諸氏が井上府尹に案內されホール正面の席に着席、井上府尹は一般官民を代表して室前師團長外十四氏の功績を述べ

今日にて皆樣とお別れするは實に惜別の情に堪へぬ、その赫々たる功績は在鮮同胞は勿論半島二千萬民衆の感謝して止まぬ處である

と挨拶をつくして諸將星の武勳をたゝへ惜別の情を披瀝、之に對し室前師團長は身に餘る御言葉を戴いて感激切なるものがあり、滿洲事變に際し最後の奉公をなして大過なきを得たけ全く私の滿足とする處である、今後とも朝鮮は私の生涯にとつて一番想ひ出の深い懷しい土地である、また最後の奉公地だけに朝鮮のために力をつくしたいと半島に對する限りなき情愛をのべた、次いで一同起立して萬歲を三唱、杯をかはして午後二時廿分閉會した

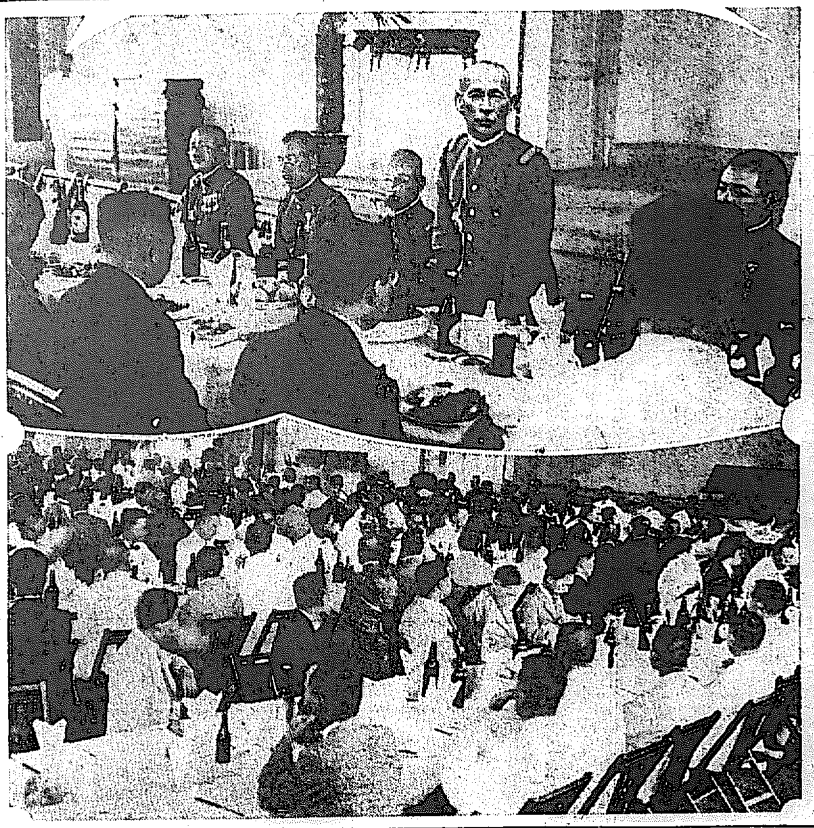

官民合同の軍部送別會 十三日公會堂に於て、上は室中將の挨拶、下は出席の官民

貢獻莫大なりし
本庄中將を惜む
―臧式毅氏語る

【奉天十三日發電】奉天省長臧式毅氏は十二日午後記者團との會見において左の如く語つた

滿洲國には日本人が多數官吏についてゐるが、各官廳とも仲よく政務の遂行を見てゐることは喜ばしいことである、目下の緊要事項は治安の維持、金融の圓滑、產業の振興等で政府はこれに向つて鋭意努力してゐるが、思ふ通りにならず未だ遺憾の點が多い、建國の初に於ける貢獻せられた本庄中將が滿洲國の完全な發達を見ずして滿洲を去られるのは士、下舉つて殘念に思つてゐるところであるが、日本政府の命令とあればやむを得ない、その後任の武藤大將は未知の人であるが、力量識見共に勝れた人であるから、我々は大いに今後の御援助を望みたい

報告書の起草は
八月中完了確實
リ卿はスエズ經由歸歐

【北平十二日發電】理事會調査團は最後の報告書の起草を急いでゐる調査團は、本日は特にリットン委員長が出席を希望したため、ドイツ病院内に開いたが、調査團が總論同部分の討論にはいるのは大體來週末の豫定で、八月中に起草完了の見込み確實となり、各委員は九月二日の歷史を待ちかねてゐる、リットン卿は健康の都合から上海からスエズ經由で歸るに決した、從つて一行がゼネヴァに落ち合ふのは早くとも十月初めとなるものと見られてゐる

北平シベリア
間の空郵開始

【北平十二日發電】歐亞航空會社では先般來滿洲國郵便封鎖後、歐洲向け郵便物發輸のため奧地調査を進めてゐたが、愈よ九月初めより北平を起點として洛陽、濟南、蘭州、庫倫に立寄りシベリア北部へ

有吉公使は
九月上旬赴任

【東京電話】有吉駐支公使は十三日午前九時首相官邸に齋藤首相を訪問して挨拶を述べ、種々要談を遂げ二十分にして辭去したが、同公使は九月上旬赴任の途に上るので其以前に首相と會見するはず

造船補助案
大藏遞信折衝開始
十六日閣議で解決か

【東京電話】大藏省査定に基づいて一部計畫に變更を見た遞信省の古船解撤ならびに新造船補助案は十二日より大藏遞信兩當局間に事務折衝が行はれてゐるが、結局十六日の閣議に於て政治的解決をすることになる模樣である

ヒドラー一派も
妥協に傾く
十三日首相との會見注目

【ベルリン十二日發電】ドイツ政局は內閣改造問題を繞つて暗雲低迷の形であるが、これにつき八月十三日パーペン首相と國粹社會黨首領ヒトラー氏との會見が今や注目の的となつてゐる、自立的態度を主張して來たヒトラー一派も今や漸次妥協的態度となり、超黨派的擧國一致內閣に傾いて來た如く、その態度は十六、七日ベルリンに開催される國粹社會黨幹部會で最後の決定を見る豫定である

總督登廳す
十三日より

宇垣總督は十三日より登廳を開始して官邸に引籠り靜養中であつたが登廳、事務を執つた

田中外事課長

【東京支社電】用務で東上中の田中外事課長は上海及在滿朝鮮人保護その他につき連日外務省と折衝を重ねつゝあつたが、大體公私の用務が終了したので十二日午後九時二十五分東京驛發歸任の途につき途中大阪で一泊し十六日京城着の豫定である

人

◇矢野義男氏（總督府祕書官）十三日朝元山へ、十五日朝歸城の豫定

◇吉村傳弥氏（朝火災業務長）十二日夜京城發滿洲へ

◇片山氏（三成鑛業社長）十四日夜京城發元山視察へ仁川の豫定

◇齋藤五吉氏（朝鮮日日社長）十三日朝東上、月末歸城の豫定

◇篠崎昇之助氏（釜山日報副社長）

◇米倉清三郎氏（丸大ゴム社長）

◇柏田昇二郎氏（ホマレゴム社長）十三日朝入城旅館に

◇中野志夫氏（滿鐵技師）十三日朝入城天眞樓へ

◇阿部明治太郎氏（北鮮滿鐵部長）十三日夕入城同上

祐 ウユーコッキ

あすの天氣（14）

九州東方に在る颱風は殆んど動かず高氣壓は本邦の東海上から日本海を越えて滿鮮に擴つてゐる、東海岸は曇つてゐるが其の他は一般に天氣良く北寄の風が吹いて氣溫は昨朝より二度內外下つた、明日も天氣は良い

豫報 晴 一時曇

十三日正午	三、二	

滿干時表（十四日）

	午前	午後
滿潮		
干潮		

九月號
主婦之友で
大評判の大附錄!!

大東京名所繪はがき集
三三圓の價値がある七十二枚のブロマイド式を贈呈
世界第二の都會となつた大東京の美觀を光澤寫眞繪葉書にした大寫眞帖!!誰でもビックリす
雜誌界空前の大附錄贈呈!!本誌は『夫婦生活の打明け號』です!!二冊で僅五十錢で大評判!!
定價五十錢 東京神田 主婦之友社

輝く水の王者

◦◦水泳三勇士◦◦ 上から清川、入江、河津君

日東の水泳王國 覇業遂に成る
百米に全部優勝して 我等の意氣彌々高し

【ロサンゼルス十二日發電】水泳王國日本の覇業は成つた、四百米自由型に破れたといへ之に雪辱した日本チームの意氣は彌々高く斯くて十二日の呼び物百米背泳は一、二、三等を獲得日章旗を三本並べて立てることになつた、水泳プールは最後の活躍を見んとする觀衆、殊に在留國チームの制覇を祈る在留民は早朝からスタンドに頑張つた、午前九時開始の女子高飛で鎌倉悦子孃は見事六位に入り一點を上げ、午後三時の二百米平泳では小池、鶴田兩選手共に新記録を作つて中川と倶を並べ入選、千五百米準決勝では石原田君惜くも敗れて日本チームのトリオは始めて快調を亂したが、百米背泳決勝では清川、入江、河津三選手が一、二、三等となつて大會參加以來始めて一種目に三本の日章旗を揚げることゝなつた、斯くて唖然たる外人觀衆を尻目に邦人觀衆は歡びせめ喜びに醉ひしれ狹い歡聲消にもやらず、日東水泳王國を謳歌するのであつた

百米背泳の凱歌
わが三勇士に揚る
清川、入江、河津君

【ロサンゼルス十二日發電】百米背泳決勝（男子）

一着　清川（日）　一分八秒六
二着　入江（日）　一分九秒八
三着　河津（日）　一分一〇秒
四着　ゼーアー（米）　一分一〇秒九
五着　キユツパス（獨）　一分一〇秒三
六着　カーバー（米）　一分一〇秒八

コース順、河津、入江、ゼーア、キツパース、カーバー、清川飛込み上く二十米まで一斉に頭を並べ二十五米で清川頭一ツ拔出で河津入江僅の差で續き日本は最初より優勢、五十米清川依然半米リード河津入江の順序崩れずゼーアとキツパース四位を爭ふ七十五米清川一米半リード入江はスパート物凄く河津に迫り清川益々出て一着、入江はワンストロークで河津を拔きゴールイン日本全勝

北村牧野語る

【ロサンゼルス十二日發電】千五百米豫選でそれぞれ一着となつた北村選手は「他所から見ると餘程餘裕があつた樣に見えたかも知れぬが實際一生懸命でした」と語り、又牧野選手は左の如く語る

クラブ・チヤールトン・ライアン等は八百米頃からスピードが出ると聞いてゐたのでその邊は何くそと夢中で泳いだ、新記録と聞いて嬉しくて堪りません

千五百米自由型
準決勝の一着は我が手に
オリンピツク新記録で
北村、牧野トツプを切る

【ロサンゼルス十二日發電】千五百米自由型準決勝

第一組

一着　北村（日）　十九分五十一秒六（オリムピツク新記録）

二着　タリス（加）二十分四秒二
三着　クリステイ（米）二十分六秒九

前石原田は四着で落選

【經過】スタートよりタリス先頭に立ち三百米では二位の北村を十五米以上離したが北村焦らず七百米を過ぎるやタリス疲れ千米では、タリス・北村の差七米に縮まる、クリステイも三米の差で北村を追つたが、千三百米邊になるや北村俄然タリスを拔きグングン差を増してスパート見事に二十米の差で一着となる

第二組

一着　牧野（日）　十九分二十八秒八（オリムピツク新記録）
二着　クラブ（米）　十九分五十一秒八（オリムピツク新記録）
三着　ライアン（濠）　十九分五十二秒五

【經過】第二組コース順はフラナガン、チヤールトン。ライアン、牧野、クラブの順にスタートしクラブ、ライアン良く牧野これに次ぎ三位となつてゐたが、百米より先行、三百米よりライアン、牧野先行してトツプ、五百米では牧野急ピツチを續けライアンを半米リードし七百米では牧野ライアン、クラブの順、七百五十米より牧野ぐんぐん拔き始め九百米で二、三米となつた、クラブ遂に泳ぎつかず、ライアンに迫るや日本席を窺ひた外人連は「頑張れ」と怒號し觀衆は興奮する、牧野益々好調に千米で十五米、千二百米で十七米の差を以て引離しいよいよスピードを出して二位クラブを二十米離して一着となつた

故國に呼かける朗らかな勝鬨
萬歲、歡喜の渦巻

▽……嵐のあと――華々しかつた日本軍背泳三選手の奮闘ぶりが、つぶさに青い電波を傳つて故國に送られた、今日の殊勲者清川、入江、河津の三勇士がラストパート物凄く相手の御剛を見事一蹴してゴールインした刹那朗らかに送られたアナウンサーの聲「一等日本、二等日本！三等日本」『日本全勝！海外觀衆總立ち！拍手の嵐歡聲渦捲いてをります、朗かにあがる日章旗三本邦人ただ歡喜して感激の涙にくれてをります』邦人の狂喜感激、亂舞する光景が目のあたりに見ゆるやうで、聽けすまぶたを熱くする中にアナウンサーは一段聲を張りあげて、『只今から殊勲者三選手を御紹介します』

▽……やがてわが清川を第一番に入れ、河津の重太い、朗らかな、そして愉快に滿ちた聲が聞こえた、『たゞ故國の皆樣の熱誠により遂に勝つことが出來ました限く御禮申上げます』と歡びに生らしい簡單な挨拶がすむとサンフランシスコ總領事代理中村氏がスダンドから邦人を代表して感想を述べた、『こんな嬉しいことはありません、渡米以來今日程肩身の廣い思ひをしたこともありません、喜んだのは吾々邦人のみでなく、唐人、米人みな拍手を送つてわれらが水泳日本の若き鬪將を讃へてくれました、かくしてスポーツを通してこそ國際親善の實はあげ得らるゝのでせう』

▽……引續いて河西アナウンサーの聲が、した向側に陣どるアメリカの放送者は只今今日は殘念だと放送して居ります、併し日本から來た僕達だけ今日は愉快だと故國の皆樣に放送出來ることを嬉しく思ふ』マイクロフオンをとりまいてそこもまた歡聲の大亂舞と化してゐるのであらう

▽……日本軍歡聲の醫止めやらず水泳日本の王座を確實に確げた殊勲者わが三選手の凛々しき颯爽ぶりは太平洋の彼方から送られる感激の波によつてひしひしと吾等の胸にせまるのであつた

水上得點（第七日）

		累計
（男子）		
日本	一五點	四三點
米國	四點	二三點
佛國	―	五點
匈牙利	―	四點
加奈陀	―	三點
英國	―	二點
獨逸	―	二點
濠洲	―	一點
アルゼンチン	―	一點
（女子）		
米國	六點	三〇點
英國	四點	一五點
濠洲	―	一三點
和蘭	五點	一〇點
日本	一點	七點
丁抹	―	四點
加奈陀	三點	三點
南阿	―	一點

女子四百リレー
日本は五着

【ロサンゼルス十二日發電】女子水泳四百米リレー

一着　米國チーム　四分三十八秒（世界オリムピツク新記録）
二着　和蘭チーム　四分四十七秒五（オリムピツク新記録）
三着　英國チーム　四分五十二秒四
四着　加奈陀チーム　五分五秒四
五着　日本チーム（小島、横田、守岡、前田）　五分六秒七

女子高飛決勝
鎌倉孃六等

【ロサンゼルス十二日發電】女子高飛び決勝は十二日午前九時舉行鎌倉悦子孃は六等になつた

一等　ポイントン（米）　四〇、二六二
二等　コーレマン（米）　三五、五六三
三等　ローパー（米）　三五、二二四
四等　スヨクイスト（瑞）　三四、五六五
五等　ラーリン（丁）　三二、九六六
六等　鎌倉悦子（日）　三一、三六七
七等　エツブリー（濠）　二六、七六〇

殊勲の人々は語る

【ロサンゼルス十二日發電】日本選手は當面に喜びを漲へて語る

百米背泳決勝で一番悲觀してゐた百米背泳決勝の榮冠を得た清川選手は「兩國の輝かしき優勝に輝くの豫選より網だつた神宮プールの豫選で三人共入つてゐたし身體の調子も好つたし私はゼーアよりキユツパースをマークして泳いだ、二十五米迄で一寸コースラインに觸れたがターンも昨日より好つた私は捲き屋ですから今朝サイコロを振つて見たい八と出たがちやんと一分八秒六でした

なほ河津選手は『昨日よりずつと調子がよく落着いて泳げた、最後の頑張りも巧く效いた』と語つた

二百米平泳
壓倒的成績で 小池、鶴田が入選
準決勝に我が三君

【ロサンゼルス十二日發電】二百米平泳準決勝

第一組

一着　小池（日）　二分四四秒九（オリムピツク新記録）
二着　鶴田（日）　二分四五秒四（オリムピツク新記録）
三着　アジヤルデン（比）　二分五〇秒二

【經過】最初の五十米はラインゴール先頭、カルトンこれに續きそれより遅れ鶴田、小池並行して續いたが百米過ぎるや鶴田、小池ピツチを上げ百卅米で鶴田トツプ僅か遅れて小池、一米遅れてラインゴール、最後の二十五米で小池追ひ一着となる

第二組

一着　ジータス（獨）　二分四七秒六（オリムピツク新記録）
二着　イルデンオンゾ（比）　二分四八秒四（オリムピツク新記録）
三着　中川（日）　二分五二秒四

【經過】最後の五十米でジースタスよく出てイルデンオンゾを押へ一米の差を作りながら中川百七十五米過ぎてスペンスと並び猛烈な競合ひ遂にタツチの差で三着となる

女子四百米
自由型準決勝

【ロサンゼルス十二日發電】女子四百米自由型準決勝

第一組

一着　マヂソン（米）　五分四十八秒二
二着　マークル（南阿）
三着　フオーブス（米）

第二組

一着　カイト（米）　五分五十八
二着　ゴダール（佛）
三着　ノクーパー（英）

ペア競漕
アメリカ優勝

【ロサンゼルス十二日發電】飛付ペア競漕は左の如くアメリカ優勝

一、アメリカ八分二十五秒八

單スカール
ピアス勝つ

【ロサンゼルス十二日發電】シングルスカール決勝は一着に濠洲のピアスが七分四十四秒二で優勝した

二百平泳の 小池、鶴田語る

【ロサンゼルス十二日發電】二百米平泳準決勝を通過した鶴田選手は語る

今日は少し疲れてゐました百米のターンは皆一齊で大變頑張りました、今日は強い奴ばかりでした明日は豫分察でせう

小池選手は語る

勝てるとは豫想しましたが相手が思ひの外強いので百五十米過から無我夢中で泳ぎましたが今日は特にターンが綺に出來最後迄、ばりませんでした

荒波乘越えて――強盜の片割れ逮捕
仁川沖の靈興島に追跡した
東大門署の捕物

去る四月午前二時府外踏十里孫方を襲ふた強盜犯人の片割れはその後東大門署において鋭意行方を搜査した結果、十二日午後四時半一味の中二名、住所不定李元伯(二二)及び徐相鉉(二〇)は仁川港外の靈興島に潜伏し居ること判明、時を移さず丁藤部長が指揮する刑事隊は仁川に急行發動船に便乘し、四時間の荒波を蹴つて同島に到着、犯人等はそれと知つて深谷に逃げのびたが格鬪の後遂に逮捕され、同夜十一時過本署に引揚げた

魔の漢江
兪博士溺死す
家族伴れで遊んで

大村鐵道局長令妹大村ちゑ子夫人の龍山プール溺死事件につゞいてまたく十二日午後五時廿分龍山人道橋上流漢江局水泳場に於て京城醫學専門學校教授醫學博士兪日濬氏(三九)が

◇……溺死 體となつてあがつた、兪日濬氏は午後一時、夫人及二男二女と四人連れで漢江に出かけたが、子供等にせがまれるまゝにおよげぬ先生もつい我になく溺とな つて子供の手に引かれ漢江から鐵道局水泳場で水遊びをしてゐたが、午後五時頃になり、夫人が今まで姿を見せてゐた夫がみないことに氣づき探し廻つたが何處にも見えない、それ溺れたと水上警城の龍山署員をはじめ水泳の人々が網を打つやら水中搜査をやつて大騷ぎを演じてゐるうちに、午後五時廿分頃になつて同水泳場にボツカリと博士の

◇……死骸 が浮かび上つた。その時は人工呼吸、注射など百手當も効なく、途に死んでゐた、かくて漢江は去る七月末一日四人の溺死事件あつて以來、殆んど毎日の如く溺死、溺れの事件を續出して居り犯罪魔の漢江を現出してゐる

夢にも 思はかつた
洪夫人語る

死んだ兪博士の夫人洪歌淳さんを自宅に訪へば、寄り集ふ近親者の哀歎の中に博士の夫人として嚴肅さをつくろひつゝ左の如く語つた

朝家を出ます時はこんなことになろうとは思ひませんでした、元山でも、二度水泳中怪我を起しましたことがあります、多分無理を起したものと思ひます、残つた二人の子供が可哀さうに思ひます

故博士は 細菌學の泰斗

兪博士は京畿道安城郡出内面西里二八八生れ朝鮮に於ける細菌學の泰斗である、博士の學歷左の如し

大正七年醫學専門學校卒業、同十年獨逸フレスラ・フライブルグ兩大學に細菌學を研究、同十二年九月歸朝、同十三年四月大學に細菌學を學ぶ、同十四年六月細菌學論文を提出十五年醫學博士の學位を授けらる

京畿道 警部級の異動

京畿道警察部では管内各署の警部補級の一部異動を十三日左の如く發表した

本町署　西大門署　道警察部　藤田乙次郎
刑事課　本町署同　大平久松
西大門署　刑事課同　加藤康男
保安課　保安課同　横山正士
鍾路署　保安課警部補　大井幸七
抱川署　鍾路署同　野中高
保安課　抱川署同　立澤風商
同　保安課同　溝見良

全國中等野球
4―2 平中敗る
善戰及ばず

【甲子園電報】大朝主催全國中等學校野球大會第一日三回戰朝鮮代表平壤中學對東北代表遠野中學戰は午前十一時五十五分遠野先攻平井(球)金正、名倉三氏審判の下に開始

遠	0	0	0	0	0	2	2	0	0	4
平	1	0	1	0	0	0	0	0	0	2

兩軍のラインアップ左の如し

中　田中、端、橋谷、原川、村
遠　遊中、投左、三右、捕
中　松杉、川石、熊材、嶋石、川
遠　臨道、龍川、刈中、瀬山
中　後伏、金小、林菅、竹早、高
平　遊二、三捕、投右、一中左
遠　遊中、コーチ、後藤
平　平中、コーチ、原島

4A―0 明石勝つ
對北海中學

【大阪電報】全國中等學校野球大會第一日北海中學對明石中學戰は十三日午前九時十分甲子園球場に於て北海中學先攻に開始、結局四A對〇で明石中學勝つ、閉幕午前十時四十七分

北海(先)	0	0	0	0	0	0	0	0	0	0
明石	0	2	0	0	0	0	0	2	A	4A

十六日から 京義線で檢疫

安東縣方面のコレラ蔓延に鑑み總督府衞生課では愈よ十六日から新義州方面に於ける列車檢疫を開始することとなり、具體的方法に就て十三日鐵道局側と打合せを行つた

常盤津と舞踊

十三、四の兩日京城演藝館で開催される『常盤津と舞踊の夕』の舞踊稽古(寫眞は絹枝の三ツ面子守)

庭球
第九回全鮮選手權大會
――死力を盡す强剛十四組――

明十四日午後一時より 長谷川町鮮銀コートで

料金　普通　五十錢
學生軍人　三十錢

小學生の雜誌

よく遊び よく學び 第二學期には 又々優等 模範生 お友達を誘ひ急ぎ書店へ！　賦足！

全國小學生諸君!! 京風の海に！緑蔭の山に！朝の學習にも夕の讀物にもなくてならぬ小學館の八大學習雜誌 大臣の訓言、解り易い學習記事、面白い讀物やビツクリする程澤山つくオマケの附錄などトテモ大評判！ 一萬人入賞大懸賞募集 十周年記念愛讀者奉仕五萬圓はどこでも話題の種です。 賣切れ！の恐れあり 九月號!! お撰び下さいこの中から お求め下さい今すぐ金色表紙美しく書店の店頭宣先にあり

振替東京八〇五四 東京神田一ツ橋 小學館

本校敎授兪日濬君去る十二日午後九時急逝セラル永訣式ハ十四日午前九時本校々庭ニ於テ施行セラル、ニ付右通知候也
八月十三日
京城醫學專門學校有隣會

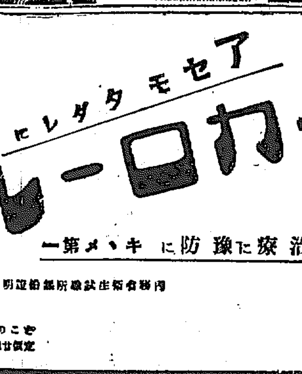

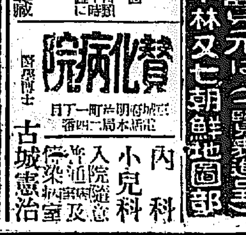

服用者の絶讃の叫び！ リン病 消渇こしけ どんな慢性も七日で根治 京都府山城八幡町 玉翠堂

醫學博士 衣笠茂 衣笠産婦人科 京城南大門通四ノ六九（米倉町停留所前）電本2123

投網釣具
品質優良 價格低廉
四分目二壹十一圓
五分目二壹九圓五十錢
絹糸製投網各種
カスミ網 三間 三圓
網打合羽 各製オーバー形
京城明治町一丁目 漁具 秋岡商會

盗難公告
一、小切手帳
一、個人印 二個
一、現金 壹萬五千圓也
右は昭和七年八月十二日午後十時より翌十三日午前五時迄の間に盗難に罹り候に付無効とす
昭和七年八月十三日
京城北米倉町 内木鶴藏

贊化病院 内科 小兒科 醫學博士 古城憲治 入院隨意 傳染病室及普通病室

遞信地圖 朝鮮地圖販賣元は（一覽表進呈）京城長谷川町 小林又七朝鮮地圖部

九月補缺生募集 夜間中學 文部省認可 興文中學校

運勢身ノ上方位家相 中大商學士 熊谷北斗

滿蒙博覽會 子供の國のお話

豆汽車に乘つて滿洲見物 賑かな運動場やベビーゴルフ

大石運平

今 龍山で開かれてゐる博覽會を御覽になりましたか？私は、先夜見に行つて來ました。暑いお家の中にひつこんでゐるより涼しい風に吹かれながら、涼みがてらに博覽會の見物はとてもいゝものですね。滿洲事變のいろ〳〵な記念物、新しい科學兵器をあつめた國防館、朝鮮館、滿蒙館や即賣館、面白い演藝館や海女館、いろ〳〵ためになるものも澤山ありましたが、皆さんが一番好きな『子供の國』は大人の私でも大へん面白かつたんですよ。今日はその『子供の國』について一寸ばかりかいて見ませう。

◇

京 城驛──といつてもほんもの〻京城驛ではないんです、子供の國の京城驛ですよ。大きな建物。正面に眼鏡を掛つちよにかけた、いたづら坊ちやんの大きな顏に思はず、ほゝゑみながらスーと入ると切符賣場があるんです。子供の國の滿洲國を旅行するといふわけですね、大枚往復五錢の賃銀を支拂つて滿鐵の二等券の樣な切符を求め、改札口に出ると、みどりの上衣をつけたきれいなお姉さんの驛夫さんがパチンと鋏を入れてくれます。女の驛夫さん、一寸面白いなあと思ひながらプラットホームに出ると、何だかほんものゝ旅に出る樣な氣が一寸しますね。テントの屋根に窓の必要もない眼界自在の列車に乘込むと赤い顏に大きな徽章の帽子をかぶつた京城驛の大久保助役さんが腕時計を見ながらにつこり笑つて立つていらつしやる。

大部盛況ですね！と聲をかけると、大きなからだに似合はないお顏の助役さんは『はあ、中々大した人氣ですよ』と如何も嬉しさうです。

助役さんの話が又面白いんです『今日はね、六回ものりつゞけた面白い坊つちやんがありましたよ。日がくれるよといつてもきかない、他の方も面白いんですよといつてもきかない。面白いから何回でも乘るつていふです、でとう〳〵以後掛賃乘車を許したわけなんですよハ……』ほんとに助役さんは嬉しさうです。もう列車は大供子供で滿員です。子供の豆汽車といふに、大供の多いこと、皆んな子供の氣になつてゐるか、うれしさうににこ〳〵してゐますね。やがて助役さんが左手をあげて、大きく『オーライ』と叫ぶと豆汽車は『ピー』と可愛いゝ汽笛をならして發車です。『シュッ〳〵』と機關の音を一入高くたてながら次第に早くなる。陸橋の下をくゞると小さな踏切がある。『汽車に御注意』の立札が可愛いゝんです。左手にベビーゴルフ場や、軍用犬の訓練場を、右手に映畫館や野外劇場を見ながら進むと間もなく奉天驛です。早いものですね、もう奉天です。匪賊なんか出やしないから大安心。『ホーテン、ホーテン』列車に乘込んでゐる女車掌さんの聲『途中下車の方はこの次の列車にお乘り下さーい』なる程、途中下車も出來るとは面白い。直ぐ發車。急に車掌さんの聲で『左に見えるのは、爆彈三勇士廟行鎭の陣地でありまーす』ひよいと見ると、深くほられた塹壕に機關銃を手に戰つてゐる兵士が見え、彼我聯隊の旗をさげた、江下北川、作江の三勇士が鐵條網に近づかんとしてゐる所です。ふと廟行鎭の激戰を思ひ出した時誰か小さい聲で『廟行鎭の敵の陣、吾れの友隊既に攻む 折から凍る二月の……』と爆彈三勇士の歌をやり出す。一寸戰爭氣分になりますね。

陣 地のところ〴〵にはトウモロコシの畑なのが植られてあるのが目につく。きけばこれは匪賊の苦勞だ(?)さうです。滿洲からもつて來たといふ事で、滿洲では今こそ匪賊討伐の最中で高粱は匪賊に利用されてゐるとの事です。何でも高さが三米あまりにも達するので、これに乘馬のまゝ逃げ込んだ賊の姿は忽ち消ねて、たゞ穂先が微に秋風にゆれる樣にサヲサラと動くばかりださうです。でもこれは滿洲にはなくてはならぬ作物で、實は常食になり酒もつくられ、莖は燃料や敷物になるとの事。ふと右手を見ると、砲彈炸裂、黑煙天を覆ふ廟行鎭陣地の背景がずーと描かれてあります。列車は廟行鎭陣地の眞中を走つてゐるといふわけになりますね。

汽 車はやがて新京山のトンネルにかゝります。ピーと汽笛をならした。薄暗いトンネルの右側には美しいパノラマが裝置してあつて、『第一景は奉天市街でありますが手前に見えるのは有名な高粱畑であります』『第二景は……』と說明して下さる。薄暗い中に、明るいこの裝置は中中きれいですね。トンネルを出た汽車は、もうすぐ京城驛。『京城──、京城──、お忘れものゝない樣に願ひまーす』ぽんと降りると、先の助役さんがにこ〳〵して立つていらつしやる。これで京城より京城へ、滿洲一巡が出來たわけです。中々面白い趣向で、先に話した子供さんの樣に六回と迄はいかなくても、もう一ぺん位乘つたつてと皆さんは直く思ふに違ひありません。

次 は子供の國の中を一廻りして見ました。角力場がある。今夜はまだ早いのか誰もやらないのは淋しい。大きな電氣が馬鹿に明るい、大きな壁のビクトロラが可愛い童謠を盛んに奏ひつゞけてゐます。先に汽車で通つた新京山には大きな瀧がかゝつて美しい銀色の飛沫をあげて落下する。その下は子供のプールになつてゐます。可愛いカッパが二人、この涼しい夜だのに泳いでゐました。大きなカッパは宮崎選手そつちのけのクロールであざやかに泳ぐが、小さいカッパはどうも危いと見えて丸いうきを抱へてゐました。これが晝だつたら大小無數のカッパで滿員になることでせう。水が美しくて、いつでもかけつてゐるのは何よりいゝですね。ずーと廟行鎭の陣地あたりを一巡して、子供の國の運動場へくる。辷臺、ブランコ、シーソー、遊動圓木等々が所狹まき迄におかれて、所々に可愛い大こうもり傘をひろげた休憩所がこしらへてあります。『次は僕の番よ』とブランコの順番をまつてゐる子供があるかと思へば大供のくせにシーソーに乘つて嬉しがつてゐる人もある。この國へ入るとみんな子供になつてしまふ樣ですね。

べ ビーゴルフ場もあります。ベビーゴルフをおやりになつた事がありませうね、皆さんは。私はね、實いふと今迄一ぺんもやつた事がないんです、何故つて、ベビーといへば赤ちやんでせう。赤ちやんゴルフなんて面白い筈はないと思つてゐたんです。ところがね、今夜は一寸やつてみたんです。ほんの一寸のつもりでやつて見ましたが中々面白いものですね。鳥居をくゞつたり、溝をこゑたり、橋を渡つたり、山を越したり、それを二三人でぐんで競爭するんですから、やり始めると一寸やめられませんね。つめたい氷水に元氣をつけて子供の國を出ると、今度は大供と子供の間といふわけになります。海女館や、天華の出演もあつて、演藝館などいろ〳〵ありますが、今日は子供の國のお話だけでやめておきませう。

島へおいで〳〵 人氣物のナンセンス

移動劇團樂天地上演中のナンセンス・レビユウ エロ式島征伐で『島へおいで何時も平和よ綺麗な娘さんが澤山ゐます』ですつかり有頂天になり店員君連迄唄ひ出した程の人氣を博してゐるもの（寫眞は踊り終への一團）

實用を加味した庭園の改善

眼の爲の庭園よりも實生活を助ける庭園を

三輪田元道

私は從來の庭園術の改善を提唱するものである、然し私の提唱する庭園術は夕日が苔の上に反映して詩的趣味を與へる事を拒むものではないが、猫の額の樣な小さな所でもよく之れを利用して鶏頭もつくるがよい、胡瓜も育てるがよい、若し空地があればブランコを設置するのもよい、一言にしてつくせば眼の庭園よりも足の庭園にしたい

又庭園より無益な雜木をことごとく排斥せよと極端に言ふのではないけれども趣味と調和する程度においてなるべく果ものを澤山つくる樣にしたいと思ふ、その根據は面積に於いて世界中第二十四番目の小さい我國でありながら人口に於いて第五番目の多い同胞のことに生活せねばならぬのであるから成るべく空間を利用して或は食材を植たり或は生活の助けとなる果ものを植たりするがよい柿は何處にでも實る、梨もつくり易い梅は花を樂しむ外に實に役に立つ、枇杷や無花果に實る果物である、まして橙の如きは之を植て置くとなか〳〵生活の助けになる重寶なものである

要するに私が庭園の改善を提唱する所以のものは昔ながらの陳腐や因襲に囚はれる人々に反省を促し然も眞劍に我々が生きんとする苦悶を緩和せしめんが爲である

全國教化團體の非常時會議

刻下の時局匡救のための全國教化聯合團體代表者緊急大會は十、十一日の兩日午前八時半より日本青年會館に於て開會。第一日は會長齋藤首相の勅語捧讀、各大臣の挨拶、宮相、山本內相、鳩山文相等に、主催者側からは各方面の知名士三百五十餘名に達した（寫眞は勅語捧讀中の齋藤首相）

滿蒙博を見て（子供の汽車）

師範附屬小學校六ノ二　盧田豐子

『早くゐらつしやい〳〵。今汽車が出發致します。京城から滿洲のハルビン迄見物致します』と驛員の聲に足を速らせて、改札係の人に切符を切つていたゞいてやつと車中に腰を下しました。

汽車は百人程のお客さんを乘せて勢ひよく京城驛を出發しました。

ピリピリ〳〵

ピー ガッタン〳〵

シュウーシュウー

驛長さんの合圖と共にあの可愛い汽車は京城を後にして滿洲へと向ふのです。

間もなく廟行鎭に參りました。其の時私の胸に感じた事は肉彈三勇士の事です。枯風の吹く二月二十二日の朝破壞筒をかゝへて鐵條網におどり入る あの支那兵の造つた鐵條網を破壞する爲、御國の爲に一命をさげた三勇士。

廟行鎭の敵の陣 我の友隊既にせむ 折から凍る二月の

心の中では盛んに三勇士の歌が唱びつゞけてゐます。『これは廟行鎭における肉彈三勇士の活動の狀況であります。』そして模型は龍山の工兵隊で御製作と說明の人の聲を聞いて一層感を深くした。

周りには激戰中の兵隊さんが盛んに機關銃を打つてゐます。この模型を見ただけであの寒い滿洲の曠野で日本の兵隊さんが手足を凍らして戰つて下さつた事が今更の樣に思ひ出されます。右手には飛行機から爆彈を落して土煙がもう〳〵と立上つてゐるパノラマがありました。

『奉天、奉天』

此處は奉天驛で御座居ます。お降りの方は乘換の印を探して次の列車にお乘換を願ひまーす。といふ聲が車中にひゞきわたるとガタ〳〵〳〵と下駄の音を立てゝ降りたお客さんが四五人ありました。

汽車は又も滿洲の曠野を一直線に走り出しました。

汽車は煙幕をこしたかと思ふとやがてトンネルに入いりました。

『第一圖は新義州より滿洲を望み見た景色であります。』今丁度開いて船が通つてゐる所です。あの雄大な鴨綠江に掛つた鐵橋が第二圖にはにぎやかなハルビンの市街。第三圖は支那のおどり。あり〳〵とした支那の景色は見つめてゐると何時の間にか

『京城驛で御座居ます。どうぞお忘れ物のない樣に……』

ゴト〳〵ガタ〳〵

皆が一緒に下り出した。

私は直ぐ滿洲一周が早いので何だか夢の樣な氣がした。

次に案內の人にみちびかれて子供の國を見物に行きました。ざあ〳〵〳〵、物すごい音を立てゝ瀧がお流れて居り、その水の中で二、三人の男の子供が愉快さうに泳いでゐました。これが少年プールです

其の横には三勇士のブランコがありました。子供の國だけあつて三勇士が四つか五つの子供の樣な顏でした。

ブランコに乘つてゐた子供も三勇士の樣に元氣に見ゑました。

シーソーに大きなを父さんが子供と一所に面白さうに笑ひ作ら乘つてゐました。

あんらくいすに赤ちやんがあんらくさうにニコ〳〵笑ひ作ら一人で遊んでゐました。

お母さんは何をしてゐらつしやるのだらう。

ベビーゴルフはこれこそ大供も小供も皆一所になつてやつてゐます。むづかしさうな顏をしてゐる者もゐれば、うまく出來たと見ねてにこ〳〵してゐる者もゐます。

私も一寸やつて見ましたが、案外面白いものでした。標準より少い數で出來た時はうれしいが、八回も九回もになるともうやめてしまひたくなります。子供の國だけあつて子供の遊戲の設備がよく整つてゐます。

仲よしの子供の國を出て、その他を見物して歸りました

滿蒙博覽會見物

師範附屬小學校六學年二組　吉田千秋

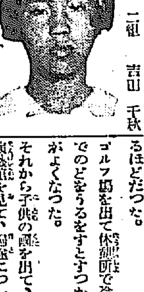

正門の前まで來ると、先づ目についたのは大勢の人が出たり入つたりしてゐることであつた。あたりは古い城壁でかこまれてゐて、目がさめる程あかるい電燈がともつてゐる。

門をくゞると眞先に走つて子供の國の汽車に乘つた。驛長さんの合圖『オーライ』で汽車はごとん〳〵と動き出した。ベビーゴルフの近くを通ると大勢の人達が面白さうにベビーゴルフをしてゐた。

間もなく廟行鎭の陣地にさしかゝる。こゝにはあの爆彈三勇士が鐵條網の前に爆藥筒を小脇にかゝへて立つてゐる模型がある。話に聞き外で知つたあの時の激戰の事が胸に浮かんだ。我が軍人なればこそこんなことが出來たのであらう。まちかまへてゐたトンネルに入つた。右側には美しいパノラマがある。『一番はじめは新義州から滿洲を見た景色であります』次々と女の車掌さんが說明して下さる。

暗いトンネルから出るとけたゝましい汽笛がなつてもう京城です。『もう京城へ歸つてきましたよ』と父さつきの女の車掌さんがいふ。汽車は前の所へピタリと止つた。私たちはそれからベビーゴルフの所へ來た。私は始めてなのでちつともわからなかつたが少しやつてゐると直ぐに判つた。外の人々は上手になさるが私はうまい具合に進まない。やつと進んで八番目の所へ來た。こゝには丸い長い臥龍が寢かけられてある。外の人さへ八回も九回もかゝるので私はもつと〳〵たくさんかゝるだらうと思つたが思ひ切つて、『カッン』ととばすと一回でスポンと入つてしまつた。其の時は何とも云へない程うれしくて、うれしくて、とび上るほどだつた。ゴルフ場を出て休憩所で冷たい氷でのどをうるをすとすつかり氣持がよくなつた。それから子供の國を出て、面白い演藝館を見て、歸途についた。

霜島正三郎氏 油繪小品展 明治製菓樓上で

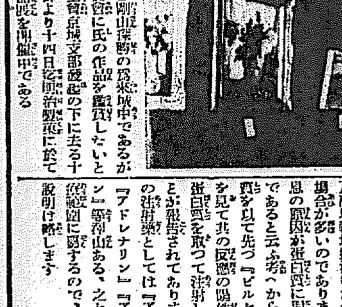

京都高等工藝學校教授霜島正三郎氏は今般總督府鐵道局の囑に依り金剛山探勝の爲來城中であるが此機會に氏の作品を鑑賞したいと商工會京城支部發起の下に去る十二日より十四日迄明治製菓樓上に於て小品展を開催中である

紙上病院

ぜんそく

【問】私は今年六十の老婆ですが五年前から喘息症に惱まされまして色々藥も飲んで見ましたが良くなりません春と秋は少し良くて夏と冬は息が苦しくて夜少しも眠れません、一體此の病氣は癒し得る病氣でありませうかそれとも全治の不可能な病氣でありませうか、治療の出來得るものならどんな藥やどんな治療法がよろしいでせうか、御敎示を願ひます（病苦生）

醫學博士　本田建議

【答】喘息は癒り難い病氣の一つでありますが正當なる攝生及適當なる治療に依れば決して全治の不可能なる病氣ではありません。それ本病は痛風、肥胖病、糖尿病、偏頭痛患者に發し易く男性は女性よりも多く又鼻腔、咽頭、喉頭、氣管支及氣管支病に罹れる者も本病を起し易いのであります。或は又一種の香氣を吸入することに其他胃腸子宮、心臟等の疾患の場合に本病を發することがあります。療法としてはこれが誘因となるべき諸原因を避け（即ち原因療法）又神經性喘息の者には暗示療法が良效あるのであります。次に鬱血症の治療としては溫泉及高地轉地療法等が最も効果ある場合が多いのであります。最近喘息の原因が蛋白質に對する過敏性であると云ふ考へから種々の蛋白質を以て先づ『ピルケー』氏反應を見て其の反應の陽性に現はれる蛋白質を取つて注射して卓効あることが發表されてあります。其の他の注射藥としては『アドレナリン』『アストモリジン』『アトロピン』等澤山ある。之れ皆醫師の治療範圍に屬するので、茲に委しき說明は略します

イカリソース

原料は野菜と果實
獨特の葡萄酢を配す

レートクレーム

讃へよ夏を！

輝く太陽は夏の惠みです。

然し！

日ヤケは肌を硬くします

あなたの柔肌を愛する爲に

さあ！

今こそ！本品御活用の季節

海水浴の前後に、日中の外出に、本品の少量をお擦り込み下さい。日ヤケした肌をも白くし、硬化した肌も柔くする強力な作用でお肌を守り美化して下さい。

爽快な感觸！
アブラ顏も
さらり涼しい
淸白美容料

商工省選定最優良品

東京　平尾贊平商店

生絲の奔騰で 農村の喜色躍如
養蠶本場慶北を初め各道が 俄に夏秋蠶增產

米國の財界安定と政界關係それに內地の夏秋蠶減收等によつて六月末から一路昂騰を續けた生絲市場は十三日當限八百十二圓まで暴騰今春の最低三百九十四圓に比し二倍以上の高値を呼ぶに至つた農村經濟の聲かまびすしい折柄、養蠶界は過般來俄然色めき立ち猫も杓子も養蠶に手を延ばすといふ始末で今春の暴落で手控た時の全鮮養蠶界は一時に反撥して大養蠶を呈してゐる、咸南の如きは夏秋蠶掃立豫想二萬四千枚の豫定に四千枚を追加し養蠶の慶北の如きは俄かに一萬枚以上の大增產を企てゝゐる有樣でドン底農村の經濟狀態は大異狀を呈しやがて來るべき黃金の雨を想像して今まで蔽ひかぶさつてゐた憂色もこゝ養蠶村のみはさつぱり一掃されて喜色躍如たるものがある

製絲家利得は 暴利に近い
春繭買値の十割を 濡手で粟式に儲く

前月の生絲價格で浮かび上つたのは何といつても製糸家だ、その採算狀態の好轉ぶりは、急轉して好採算といふよりはむしろ暴利を喰け過ぎるとも評すべき程である。これを鮮內について見るに本年の製糸原料手當は、春繭期の安値から內地市況は糸安繭高であつたにも拘はず、鮮內は共販所の關係協定、糸價基調決定の鮮前から一掛乃至一掛半の割安値で買入れ、その上に掛半や二掛前後に上る關係附帶製糸家持ち費用を最高二掛前後と遞減されて非常の格安値で原料手當をなし得たのである。從つて關係協定決定基準相場四百三十二圓を糸價が上廻ればそれだけ製糸家の純利益は增大される、本月の橫濱相場先物八百圓臺で平均をとすれば繭百斤について生繭費、諸費用を控除し百斤三百圓から四百圓近く一斤あたり四圓除の純利益を計上し得るのだ、豫想される千圓相場が出れば即ち百斤につき五百六十圓除、勝餘の二割半の純利益となる、汗とあぶら、努力の結晶たる繭を稀有の安値で買取ち、儲けど、加ふるは借金節りの養蠶家の慘苦に絕した慘狀に比して、餘りにも懸隔のあり過ぎる製糸會社の好採算であると見られてゐる

米取運動進展す
委員顏振れ發表 十五日第一回委員會開催

米取運動は既報の如く八日第一回をあけて以來期成實行委員選任、その他の準備行動を續けてゐたが既報の如く十三日委員正式に決定したので十五日午後五時から朝鮮ホテルに於て期成會第一回委員會を開き京城米穀取引所設立に對する今後の運動方針並に實行方法について協議を遂げ、會長、副會長並に委員の選任を行ふ事となつたが、期成會々長には京城穀物組合長吉井兵三郎氏が選任さるゝ模樣で顧問相談役として齋藤久太郎氏も乘出す事となつてゐる

委員顏振 商工會議所、京城商工聯合會、岩本延平▲朝鮮商聯盟、都筑幾二、宮林泰司▲京城商工協會、朴承稷、梁在昶▲京城精米組合、小笠原猪造、澤西惣▲京城穀物協會、金濟徹、李鳳烈▲白米商組合、可知忠一、鎌田清太郎▲白米小賣組合、孫憲英▲京畿金融組合、月島精米所、平井熊三郎、池田長吉郎▲穀物商組合、高井兵三郎、今村伊三郎、杉浦智生、野部信太郎、洪泰賢、金光淳、掛谷千彌、李昌雨、崔昌浩、曹秉植、三井物產京城支店朝鮮精米會社

仁穀の態度 纏らす
大穀會問題は 結局任意か?

【仁川】穀物協會では十二日午後四時から同樓上に役員會を開き鮮航同盟會から鮮外航を支持する荷主と取引した場合は一切積荷を引受けさせないと云ふ正式の通知に就て協議せしも大阪大邱の仁川出張員附を拒絕する事は會員の利害に及ぼす問題として容易に意見の一致を見ず近く臨時總會を開いて最後の態度を決定する事になつて報道せし模樣であるが、此際協調が強いて大穀會との取引を拒むに於いては會員中脫退する者が現れないとも限らぬので結局任意とする外方法がなき模樣である

出來秋買上げ 平均賣却
吉田氏より入電

朝鮮穀類代表として鮮米擁護のため東上中の吉田秀次郎氏より十二日午後五時伊藤理事長は同人宛の出張なりとして鮮米問題に關し入電あり伊藤理事長は同人宛の局電文の內一部を左の如く發表し出來秋買上げ下半期平均賣却の方針に略決定した
尙伊藤理事は今朝齋藤穀物協會會長を招き協議する處あつたは

缺格銀行
增資合併解散? 期限目睫に迫る

東萊銀行は資本金百五十萬圓未滿であつたため朝鮮銀行令の改正によつて他の北鮮商業、鮮內、慶一及び密陽の四缺格銀行と共に、五ヶ年の猶豫期間即ち昭和八年末までには增資、合併又は解散すべき條件のもとに目下營業繼續中であるが、同行としては伴つて增資案を本府當局に提出したが認められなかつたので目下釜山地場銀行へ吸收案を持込んでゐる模樣であるが、本府當局としても對債權者、債務者關係さへ旨く行くなら合併その他の方法により小銀行の濫立をさけたき意向の模樣である。なほ他の四行に關しても、北鮮商業及慶一は何れも近く解散し、北鮮商業だけ單なる金融會社として殘ることとなつて居り、鮮內、慶一兩行は既に合併話が進捗してゐる

叺 規格改正
實施は十月

總督府農務課では四斗入叺(米穀用)の規格を改正することになり立案中だが、改正の要點は現在の四十筋乃至四十二筋を卅八筋乃至四十筋に、口取緒一尺を一尺五寸に叺縱二尺八寸を二尺七寸、叺長五尺八寸を內側二尺九寸に外側三尺一寸とするもので大阪のそれと一致せしめ十月

對滿支取引近狀
株主總會における演述(下)
鮮銀總裁 加藤敬三郎

【滿洲】に於ては昨年の事變發生以後、奧地に於ける匪賊の跳梁により農分特產の出廻りを妨げ、一方上海事件の影響を蒙り中南支方面向の移出極めて捗々しからざりしも新滿洲國成立以來支那官商筋の策動全く閉塞し、一面匪賊による南下貨物の便勢となつた結果、特產の出廻次第に順調に赴き、從て當期中大連港に於ける特產物の輸出高は百八十八萬噸に達し、之を前年同期に比すれば二十八萬噸の增加を示すと共に、當期は鮮同業及農業の取引相當の額に上つた。次に輸入方面にあつては地方に於ける匪賊の出沒に累せられ、一時著しき不振の狀を示したが、銀價の昂騰につれ華商側の購買力を增加し、殊に上海事件勃發後、邦商は新滿洲國に於ける販路開拓に其の力を集中し、其の間見越輸入盛行はれて取引旺盛となり大に其の前途を期待されつゝある狀態である斯くて大連港に於ける當期中の貿易は輸出一億五千九百萬圓輸入七千九百萬圓となり之を前年同期に比すれば輸出に於て四割八分の增加を來し、輸入に於ては六割の激增を告げてゐる而して一方事業界の如きは未だ目醒しき新企業を見るに至らないが、一般金融界は前年より稍緊化の狀を呈したるが如し。今之を大連組合銀行期末現在の統計に據れば預金は金銀勘定を通計して一億二千萬圓貸出は同じく一億二千二百萬圓となり、之を前年同期末に比すれば預金に於ては一千九百萬圓を減し、貸出に於ては一千六百萬圓の增加を示してゐる

要するに當期中の滿洲經濟界は特產の輸入品市場共前年に比し稍良好の狀態を示すが如くなりしも、昨年の事變以來奧地の治安尙保たれず匪賊出沒して住民の安寧を妨げ、其の農耕と商取引とを阻害するもの砂からざるは甚だ遺憾とする所である。此の間幸にして新滿洲國の成立により諸般の建設事業着々其の緒に就き、殊に最近滿洲中央銀行設立せられ、財政經濟の根本たる幣制の統一を見んとするに至りしは洵に慶ぶべき次第である斯くの如くして我國と滿蒙との經濟的關係は益緊接の度を加ふべきは疑なき所なるも新滿洲建國匆々にしてその內治外交等前途甚だ多端なるものあるを以て、此の際我國としては擧國一致これが補導と扶翼とに任じ、その健全なる發達を庶幾すべきものと思惟せらる

【支那】に於ては滿洲事變の發生以來我國との關係を險惡ならしめつゝありしか、當期に入り更に上海事件を突發するに至りしより、昨年來の排日は一層の猖狂を極むる抗日運動となりて其の商界に甚大なる惡影響を與へ加之南京派、廣東派等の內爭は益激化すると共に長江一帶に於ける共匪は益其の勢を逞うし爲に一般の財界は極度の不振に傾いてゐる。斯くて當期中に於ける上海港對外貿易の推定に據れば、輸出五千三百萬兩輸入二億九千萬兩となり、入超實に二億三千七百萬兩を算しつゝあるが、その本邦に對する貿易は例年に比し、輸出に於ては半減し輸入においては僅に五分の一に過ぎざる狀態である

本年稻作豫想 平年作確實か
本府第一回豫想は 九月一日現在で發表される

今年度の第一回米作豫想は九月一日現在で發表されるが、稻作狀況は由來狀況に於て咸南北、平南北、黃海の五道は氣溫の上昇遲れ日照不良のため局部的に苗の腐敗病が發生したが其後恢復したので大した被害なく、慶南其他の道では稻熱病が發生したが大事に至らず植付步合は全鮮的に最近四ヶ年の平均と對照し不良ではないが、七月上旬以降の豪雨で植付遲延を來し殊に南鮮六道は七月中旬から旱魃狀態を呈し既植付畓の枯死又は枯死に瀕するものすら現はれた、植付未濟面積約七萬七千二百町步に對し其後同地方の降雨に惠まれ大部分の進捗を見た旱害以外の主なる災害即ち全北平野部の稻熱病は最初約一割以上の被害を豫想されたが氣溫の上昇に伴ひ蔓延を免れ小康を得つゝあり、咸南北及日本海岸は七月中旬には昨年同樣氣溫低く過大發生し憂慮されたが最近氣溫上昇し日照良く前記の作況を綜合して本年の米作は平年作は大丈夫の見込で千[illegible]百萬石を豫想されてゐる

米日爲替 落潮滔々

【ニューヨーク十二日發電】昨日遂に二十六ドル臺割れを演じた米日爲替は本日も依然落潮やまず一時二十五ドル五十六セントと陸落したがその後若干戻し結局前日より二十五セント安の二十五ドル六十二セントとなつた、引續き軟調も落容かない

自動車行政の 方針確立を急ぐ
作業合同、車道、局營問題等 鐵道當局が腐心中

鐵道局に於ては官制改正を期とし陸運係を增設し鮮當局自動車行政の根本方針確立を急いでゐるが、大體自動車業者に對しては現下の亂立競爭の結果營業成績面白く亦甚だしき點から

協調一致 を想念し、一路線上多數の競爭線ある場合には合同或は作業合同を强要する事にし、案令中にも作業合同に關して本府當局の意見を反映させ、一路線一營業者を實施せしめる事になつてゐる。自動車

專用道路 に對しては國家財用稅は單に私的營業に止まるを以て何等補助の必要を認めないが公共的自動車道に對しては私條の意義に於ての補助を認めれ共、朝鮮の現狀では經濟的に立行くかどうかが問題で可能である場合には考慮の餘地がある。しかし其補助には自動車道路補助法が必要となり、今回の案令中にもそれを包含せしむるの餘地があつたのであるから、將來の大計を樹つるには缺くべからざるものである。

局營自動車 は民營の模範たる意味により開始するのであるから附帶的に民業壓迫となつても私營自動車を買收するのは不可能であるが一種の監視は行ふがどの程度に行ふかは前例を作る關係上愼重な態度で臨んでゐる

最初の試錬 局營自動車
注目を惹く

鳥致院公州間の運轉は朝鮮運輸自動車株式會社が當つてゐるが、鐵道局が來年五月より局營自動車を運轉することになり、對朝運自動車との交渉が深甚なる注目を引いてゐるが同社によれば本府提示の買收價格は約十二萬圓の見當を要する模樣を樹て、バス三臺トレーラー(附屬貨車)其他建設費を合せて五六萬圓、經常費五六萬圓を計上してゐるが、果してどの程度の成績を擧げるかは疑問とされ、對朝運自動車會社の交渉は同社重役者宮本氏との間に行はれてゐるが採算を局當局にしても支線をどう處分するかは當局としても意外にヂレマに陷るとも限らず、折衝中であるが、その程度と共に鐵道當局の局營自動車の最初の試錬として各方面の注意を引いてゐる
日から實施の豫定だが容易には纏りない。

株式
外電の反動風情に 人氣逆轉の兆
相場下げ澁り模樣

前場 前日米紐育株の強調、綿糸高、國內商品高にも拘らず高値警戒、氣配重の模樣、鐘紡は米綿、スチール、アナコンダの反落と國內商品の上滑りを映して前場寄付き、鐘新十七圓四十三錢、東新百四十三圓二錢新八十六圓…、とヂリヂリと軟弱な步調を辿つて三圓ドタと大引し其他は不に前場を終つた

後場 前場外電の反落を見たが後場は人氣漸次逆轉風情を見せ東西の續いて氣配穩健をうけて東新百四十三圓二、拓新五十四圓八鐘新十七圓三と寄付き、アト東新は手堅き商情を重ねて五圓台に戻して別項の如く大引した

株界片語 連日好調を呈しこれあるが故に動もすれば姿態せんとする人氣の支柱となり株界に一脈の活氣を注入してゐた外電は米一齊の反落だ、スチールは三十八弗台へと四弗安米綿も一圓六十錢安、續いて國內商品も氣配頭の推移だ、株も御多分に洩れて氣配頭は伸悩み足だが上げ足りなかつただけ下げ澁りの氣味……
◇まづ此處刺戟性ある好材料も一過した材料の懸念も大分うすれて來たと云ふべきところ、仕手に積極的の氣力がなく材料が刺戟性を失つてゐるとすれば勵けめのお休みか
◇東新今の値頃は、鐘系が百六十圓生系が八百圓近くの高値頭となるにつけ、思ひ切り賣れもせずまた政情不安外交の暗雲を見れば買へもせず、と云ふ譯で此處らで一服、一服か

所謂投資不安

頃日來の商品の活潑は正しく時局的の轉換が期待された米財界の好調を持續し愈々本格的の…

に値するものがあつた、我が主要商品である生系は五月の安値から比較すれば前日の止値は殆んど二倍にも近い昂騰である。鐘系は一ヶ月採算難から三十圓方の奔騰振りであつた。これに比して當然買はるべき筈の株式は商品の好み、動もすれば下向かんの商勢をつづけてゐた。この理由は云ふまでもなく株界の當面には頭痛極めて逼轉事の如きが好感し切れない絕大なる不安を擁したからである、而も第一に擧げられるものは對支對滿政策を中心とする諸紛爭である。而も內政的に見るも政界の表相は平穩を保てるものゝ、これは一朝事志と見れば忽ち危惧すべき諸情勢を呼ばざるを得ないのだ、これらは株界にとつては投資不安と轉化し脅威となつてゐる。この投資不安の前には徼々たる好材も何等の效目はないのだ、これが投資氣萎縮し勝ちであつた、然るに幾分でもこの投資不安を緩和するかの形であつたアメリカ景氣の兆候は反騰を見せて來た。從つて今後にのこされるものは依然對支不安…

上不足だけ 下げ澁るか

外電報によればともかく一應反動に入るかの形だ從つてアメリカ財界が對外のこの深刻な不況を果して克服し得るか否かは別問題として、現實の好轉を離れ、商品を辿り稀有の引締りを見せた生系綿系の二大商品も再び反落の氣氛を示現せて來た、秋材料萎縮の中に唯一つ輝かしさを見せてゐたのがこの米國好調子であつただけ、硬派にとつてはこの反動は正しく買手掛りの喪失とも云ふべきであらう。こうした見地から軟派は外電反落を機に急ぐ賣り時と云ふのも株式の仕手の中には此の上げ相場は不可避と見て警戒の一應反落は是れ相場の風情にある、これにも下げ澁りの風情にある、これもならわず上げ行くてゐた、從つて今次の反落も氣構へずみの一現象に過ぎない譯である。これによつて見るに外電反落を目し好個の材料として敢るは認識不足の譏を免れないものであらう。まづ當面は外電次第であるとは云ふもの、

取組高 十三日前場までに於ける當市短期主要株の中取組以上の取組內容左の如し

東新 賣方白井三七〇京證二〇〇松山三〇〇立山三四〇▲買方德泰一一〇京證五一〇松山五一〇古野七〇立山一〇〇
拓新 賣方德泰一一〇松山一一〇立山一六〇▲買方德泰一一〇成南三三〇古野一六〇松山一五〇立山一七〇
安取 買方古野一〇〇
大新 買方古野一四〇
東新 賣方大林一一〇白井八七〇德泰一一〇京證一二六〇成南一九〇松山三二〇古野一七〇立山一五〇▲買方大林一〇〇白井八九〇京證一〇〇成南一〇〇松山四三〇立山五七〇

大阪株式市況【大阪十三日後場寄付十五分迄】紡績株反動安に押目しも前途通貨大膨脹▲大阪新東短期場合▲買店三九軒▲賣店四一軒

廻す米が意外に多くなりはせぬかと見られてゐる

上米は處分難

不作蓬萊米が至る所歡迎されるのは不景氣の深刻に依る安物買ひが多い結果であつて殆ど留手がなく頭物は好く捌けてゐるが交鮮米にしても二等の上級米は內地でテンデ相手にする者がないも鮮米は白米の原料を始め其他でも好く從つて東京大阪方面に於ける在米の減り足が捗らないのも斯ふした上米の多い結果で朝鮮に於ける各集散地の在米も是等者が上米を遊んで居る丈け處分難を來である

期米
順氣響めも出て 連節頭重し! 不氣乘閑散を續く

前場 今朝は問題の颱風も逸れて迷ひ子になつたのと大阪安を入れて再び頭痛めの商物を映し當限九圓二十錢中九圓三十一錢先九圓四十九錢と前日の止値より十七錢安に寄付きしも阪地下落に買方も安値は警戒氣味でアトは保合ふた掛付六十錢と依然無味頭の場面を呈して前場を終つた

後場 前場商情全く無味乾燥不氣乘を續けて大した値動もなく、後場は阪地の締りなきに當中不申先九圓五十錢と寄付いたが、アトヂリヂリと締り足に轉じ四節には六十六錢をつけ氣配高く別記の如く大引けた

米界展望 前日の掛付は保合下値れと見る向きが多かつた今朝はヌムクヽと厭ぜ持ち上げ仕手を迷はず頭腦しい
◇何分頭上の好限とか在米の嵩高等から云へば買ふ所は少しもなく政府の米價對策や今後天候がどう影響するか分からない爲に思ひを及ぼすと迫かり買られないと云ふのが此頃の相場であるから此邊は暗路に迷ふに無理あるまい
◇迷ふと云へば有り此の社會の刺戟のみでなく一時米界の注目を迎へた例の颱風も今朝は持ちがスッー寢へ依然目前雖前迷ひ子になつてしまつたらしい

上下とも分岐難

幸ひにして九州から四國方面は大荒れを免れたわけであるが颱風でさへ途中で迷なし逃路に迷ふたりするのだから期米界に於いても此邊け一服するのが當然であらう
在米の多い事や內鮮共に作柄が良好である事等から考へると無論買りから出る筋なきも政府の米價對策又は內地の大勢を決定すべき今後の天候が同無難に推移するか否かを考慮する時代未だ案觀的に買込む事は時機尙早にして要するに此邊け強材料に板挾みとなり全くどちらにも辿り手が出せないと見るのか當然である處に各市場共取引が極端に閑散を呈しつゝある事は斯ふした事情に基くもので當分は未だどちらにも花々しき動きは不可能と見られてゐる

正米賣行停頓

九月に入ると早場の新米が勝々市場へ出荷物を增して來るので現在仁川に仰留する在米が今月中に何程減少するか注目を惹くに至つて居るが、一時好く內地から買進んで來た白米も定期が挫折後はパッタり買注文が止まり現在移出せる米は殆んど先約品に過ぎない狀態であるから正米としては當目賣進んで來ない際とて此の調子がかく續くとせば仁川の在米は來月に持

京城延べ
氣迷ひ勝ちの 不透明

前場 前日阪仁の不況を映して賣人氣を強めた氣先、期米は、續いて阪仁安をうけて一同九末九圓四十一錢と前日止値より十二錢安に始り二同四十三錢三同四十七錢と

後場 前場依然各地崩々にして商物も氣迷ひ勝ちに不崩商勢の折柄、後場は一同九末九圓四十六錢ヽと硬縮り四十八錢から五十錢もつけ別揭の如く大引けした

出來高 二萬二千五百五十石

寄付値 一同九末一九四一…四〇、九末一九四三、四五▲二同九末一九四五▲三同九中一九四六、九末一九四六…四五▲四同九末一九四八…五一▲六同九中一九四八、九末一九四七…五二

引値 八中一九一〇、八末一九三〇、九中一九五〇、九末一九五〇

朝取期米本玉表
當限賣方 丸福一〇〇丸ウ三、六〇〇
同 買方 丸三、四〇〇丸玉一〇〇金メ一〇〇
中 賣方 丸六、六〇〇金メ九〇〇
同 買方 丸福一、九〇〇丸ウ一、一〇〇丸ス二〇〇丸玉五〇〇丸マ五〇〇三メ三、三〇〇
先限賣方 丸福二、五〇〇丸ス三九〇〇丸玉五〇〇丸マ一、三〇〇金メ六〇〇
同 買方 丸ウ七、四〇〇丸二、三〇〇丸太一〇〇

常盤前場情報【大阪十三日發電】東北筋東京筋增加擴張及正米筋の賣りに對し堀逸び筋は手詰め中東筋神戶筋地場は承替一手詰めてゐた

正米

仁川 丸キ丸チ石拔三等十九圓三十錢四等十九圓四十錢丸チ三等十九圓四十錢四等十九圓二十錢一等白米丸仁印八圓四十五錢で何れも前日と變りなく取引は困難である

釜山 颱風氣構へ一掃と天候の良好に背日本人氣巡回しやゝもすれば賣物勝ちの折柄依然入庫整理品現はれて氣配十錢方軟かれ買方移出筋、精米筋、內地よりの買注杜切れ値情に昆迄り醸寶級良三等十九圓二十錢四等十八圓九十錢無等外十七圓六十錢見當を唱へ一千四百二十六叺の取引があつた

群山 休日控へに市中幾分買氣であつたが奧地頭上良好背田を見て市場々賣り出し依然內地よりは精米筋の買付無く手違になつてゐる

大邱 頭上の益々良好に背田樂觀され奧地よりも浮動米現はれ市中も入港品の整理もあり各地期米のボンヤリに氣配十錢方ダレたが安値は先高想ひに支へられて殘つた取引無く朝鮮前に入港品の買物あり市中銀相み丸七三等十八圓九十錢四等十八圓六十錢見當を唱へた

木浦 好天を續け豐作祝さへ漸はれ買物は一段と細り今く當用買に止めてゐるので市況は活氣もなく氣配は期米保合を入れ大體昨日と大差なく丸七三等九圓丁匠四等八圓七十錢見當

鎭南浦 期米の鈍東をながめ依然內地入荷は淑々たる狀態なるも一方安値は續いて賣物なきよりは昆當は案外手堅き處ありて明へは十錢方引戾し丸へ三等二十圓二十錢四等二十圓であつた

取引停止 岡部總太郎(京畿奈)京城府花園町四〇ノ一

京城明治町 大原現物店
◎人氣株
日本產業 三七、七〇
日本窒素 四七、三〇
明糖新 三〇、三〇
朝鮮紡織 三〇、五〇
朝鮮銀行 五四、〇〇

株式 長期・實物 短期・國債 營業案內呈
大阪株式取引所 一般取引員
松井輝三商店
大阪北浜一丁目
電話 本局長 807 2345 808 2795 809 2796 810 2797 811 3361 812 4999

今日の市場 (前日最終と大引比) 八月十三日

		大引	比較
株式	東新	百四十五圓四	一八高
	大新	五十八圓二	一安
	鐘新	十七圓四四	[illegible]
期米	東京	二十一圓九五	一二高
	大阪	二十二圓五一	[illegible]
	仁川	[illegible]	三高
商況	生糸	百五十九圓	不變
	綿糸	十二圓四三	六高
	砂糖	休	

株式(十三日) 朝取短期

銘柄	寄付	大引	高値	安値
朝取 前	[illegible]	[illegible]	[illegible]	[illegible]
朝取 後	[illegible]	[illegible]	[illegible]	[illegible]
同新 前	[illegible]	[illegible]	[illegible]	[illegible]
同新 後	[illegible]	[illegible]	[illegible]	[illegible]
拓新 前	[illegible]	[illegible]	[illegible]	[illegible]
拓新 後	[illegible]	[illegible]	[illegible]	[illegible]
鐘新 前	[illegible]	[illegible]	[illegible]	[illegible]
鐘新 後	[illegible]	[illegible]	[illegible]	[illegible]
大新 前	[illegible]	[illegible]	[illegible]	[illegible]
大新 後	[illegible]	[illegible]	[illegible]	[illegible]
東新 前	[illegible]	[illegible]	[illegible]	[illegible]
東新 後	[illegible]	[illegible]	[illegible]	[illegible]
安取 前	[illegible]	[illegible]	[illegible]	[illegible]
安取 後	[illegible]	[illegible]	[illegible]	[illegible]

京定と日步

銘柄	京定	日步	代引
朝取	[illegible]	[illegible]	[illegible]
同新	[illegible]	[illegible]	[illegible]
大新	[illegible]	[illegible]	[illegible]
安取	[illegible]	[illegible]	[illegible]
鐘新	[illegible]	[illegible]	[illegible]
東新	[illegible]	[illegible]	[illegible]
拓新	[illegible]	[illegible]	[illegible]

短期建玉表

銘柄	賣方	買方	建玉數
朝取	[illegible]	[illegible]	[illegible]
同新	[illegible]	[illegible]	[illegible]
大新	[illegible]	[illegible]	[illegible]
鐘新	[illegible]	[illegible]	[illegible]
拓新	[illegible]	[illegible]	[illegible]
東新	[illegible]	[illegible]	[illegible]
安取	[illegible]	[illegible]	[illegible]

	出來	累計
短期	[illegible]	[illegible]
長期	[illegible]	[illegible]
當日	[illegible]	[illegible]

大株短期

銘柄	寄付	大引	高値	安値
大新 前	[illegible]	[illegible]	[illegible]	[illegible]
大新 後	[illegible]	[illegible]	[illegible]	[illegible]
鐘新 前	[illegible]	[illegible]	[illegible]	[illegible]
鐘新 後	[illegible]	[illegible]	[illegible]	[illegible]
日產 前	[illegible]	[illegible]	[illegible]	[illegible]
日產 後	[illegible]	[illegible]	[illegible]	[illegible]
東新 前	[illegible]	[illegible]	[illegible]	[illegible]
東新 後	[illegible]	[illegible]	[illegible]	[illegible]
日魯 前	[illegible]	[illegible]	[illegible]	[illegible]
日魯 後	[illegible]	[illegible]	[illegible]	[illegible]

大株長期

銘柄	前寄	前引	後寄	後引
大株	[illegible]	[illegible]	[illegible]	[illegible]
同新	[illegible]	[illegible]	[illegible]	[illegible]
日產	[illegible]	[illegible]	[illegible]	[illegible]
同新	[illegible]	[illegible]	[illegible]	[illegible]
郵船	[illegible]	[illegible]	[illegible]	[illegible]
同新	[illegible]	[illegible]	[illegible]	[illegible]
鐘紡	[illegible]	[illegible]	[illegible]	[illegible]
同新	[illegible]	[illegible]	[illegible]	[illegible]
日魯	[illegible]	[illegible]	[illegible]	[illegible]
東株	[illegible]	[illegible]	[illegible]	[illegible]
同新	[illegible]	[illegible]	[illegible]	[illegible]
東新	[illegible]	[illegible]	[illegible]	[illegible]
同新	[illegible]	[illegible]	[illegible]	[illegible]

東株短期市場

銘柄	寄付	大引	高値	安値
東新 前	[illegible]	[illegible]	[illegible]	[illegible]
東新 後	[illegible]	[illegible]	[illegible]	[illegible]

東京現株

銘柄	値
東株	[illegible]
同新	[illegible]
鐘紡	[illegible]
同新	[illegible]
日銀	[illegible]
短期	[illegible]
東拓	[illegible]
同新	[illegible]
東拓新	[illegible]
富士紡	[illegible]
日石	[illegible]
絹毛	[illegible]

期米(十三日) ◎朝取仁川

節	當限	中限	先限
前場(一)	[illegible]	[illegible]	[illegible]
(二)〜(十)	[illegible]	[illegible]	[illegible]
後場(一)〜(七)	[illegible]	[illegible]	[illegible]
帳入値段	[illegible]	[illegible]	[illegible]
取組高(石)	[illegible]	[illegible]	[illegible]
出來高	[illegible]	累計 [illegible]	

東京期米

節	前場	後場
當寄	[illegible]	[illegible]
止め	[illegible]	[illegible]
中寄	[illegible]	[illegible]
止め	[illegible]	[illegible]
(一)〜(八)	[illegible]	[illegible]

大阪期米

節	當限	中限	先限
前場(一)〜(十)	[illegible]	[illegible]	[illegible]
後場(一)〜(六)	[illegible]	[illegible]	[illegible]
引續氣配	廿二圓四十九錢		

大阪期米喰合

	賣方	買方	取組高
當限	[illegible]	[illegible]	[illegible]
中限	[illegible]	[illegible]	[illegible]
先限	[illegible]	[illegible]	[illegible]

市場	寄付	前場	後場
◇兵庫 先限	[illegible]	[illegible]	[illegible]
◇下關 先限	[illegible]	[illegible]	[illegible]
◇名古屋 先限	[illegible]	[illegible]	[illegible]

大阪市中相場

品名	値
ストリクト・ミドリング(九月積)	[illegible]
ブローチ	[illegible]
ベンゴール	[illegible]

鮮內各取

市場	限月	前寄	前止	後寄	後止
◇釜山	八中	[illegible]	[illegible]	[illegible]	[illegible]
	八末	[illegible]	[illegible]	[illegible]	[illegible]
	九中	[illegible]	[illegible]	[illegible]	[illegible]
	九末	[illegible]	[illegible]	[illegible]	[illegible]
	十中	[illegible]	[illegible]	[illegible]	[illegible]
	十末	[illegible]	[illegible]	[illegible]	[illegible]
◇大邱	八中	[illegible]	[illegible]	[illegible]	[illegible]
	八末	[illegible]	[illegible]	[illegible]	[illegible]
	九中	[illegible]	[illegible]	[illegible]	[illegible]
	九末	[illegible]	[illegible]	[illegible]	[illegible]
	十中	[illegible]	[illegible]	[illegible]	[illegible]
	十末	[illegible]	[illegible]	[illegible]	[illegible]
◇群山	八中	[illegible]	[illegible]	[illegible]	[illegible]
	八末	[illegible]	[illegible]	[illegible]	[illegible]
	九中	[illegible]	[illegible]	[illegible]	[illegible]
	九末	[illegible]	[illegible]	[illegible]	[illegible]
	十中	[illegible]	[illegible]	[illegible]	[illegible]
	十末	[illegible]	[illegible]	[illegible]	[illegible]
◇木浦	八中	[illegible]	[illegible]	[illegible]	[illegible]
	八末	[illegible]	[illegible]	[illegible]	[illegible]
	九中	[illegible]	[illegible]	[illegible]	[illegible]
	九末	[illegible]	[illegible]	[illegible]	[illegible]
	十中	[illegible]	[illegible]	[illegible]	[illegible]
	十末	[illegible]	[illegible]	[illegible]	[illegible]
◇鎭南浦	八中	[illegible]	[illegible]	[illegible]	[illegible]
	八末	[illegible]	[illegible]	[illegible]	[illegible]
	九末	[illegible]	[illegible]	[illegible]	[illegible]
	十中	[illegible]	[illegible]	[illegible]	[illegible]
	十末	[illegible]	[illegible]	[illegible]	[illegible]
◇京城	八中	[illegible]	[illegible]	[illegible]	[illegible]
	八末	[illegible]	[illegible]	[illegible]	[illegible]
	九中	[illegible]	[illegible]	[illegible]	[illegible]
	九末	[illegible]	[illegible]	[illegible]	[illegible]

市況(十三日)

品名	限月	寄付	前引	後場
◇大阪綿糸	八月限	[illegible]	[illegible]	[illegible]
	九月限	[illegible]	[illegible]	[illegible]
	十月限	[illegible]	[illegible]	[illegible]
	十一月限	[illegible]	[illegible]	[illegible]
	一月限	[illegible]	[illegible]	[illegible]
	二月限	[illegible]	[illegible]	[illegible]
◇大阪棉花	當限	[illegible]	[illegible]	[illegible]
	先限	[illegible]	[illegible]	[illegible]
◇橫濱生絲	當限	[illegible]	[illegible]	[illegible]
	先限	[illegible]	[illegible]	[illegible]
◎現物最高値		七七五圓		
◇大阪砂糖	當限	[illegible]	[illegible]	[illegible]
	先限	[illegible]	[illegible]	[illegible]
◇國平銀	當限	[illegible]	[illegible]	[illegible]
	先限	[illegible]	[illegible]	[illegible]
	現物	一二四七四		

品名	値
倫敦 銀塊	[illegible]
米國 外國 銀塊	一八片一二分ノ一
紐育 綿	一四七十錢安
同 棉	十五錢安
スチール株	三八弗八分ノ一
アナコンダ株	八弗丁度
日米為替	二五弗五五仙丁度
英米為替	三弗四七仙八分ノ三
紐育銀塊	二八仙五分ノ五

呪血圖繪 (55)
川畑直悅作 北富三郎畫
破れたる心 (二)

『先づ第一に申したいのは……』と、曲者は、始めの意氣組を、ひどく殺がれたが、それでもとうとう思ひきつて口を切つた。
『公人としての御逝去ぢやが、御逝去は主君の信任厚きにまかせ、殿は公御逝去以來、我に、目に余る我意專橫を振舞はれてゐるやうぢや。その非行の數々は枚擧の遑はござらぬが、一二の、重立つたものを擧ぐれば、長尾家以來の老臣小笠浦左衞門を斥逐されたこと、殿は公の定めおかれた、節季行を限りに廢し、己れを利するに都合よき同腹者の牧丹樣に代へられたこと、尾崎街道の廢棄工事を名として、頻りに苛斂誅求をなされたこと、これら總ては、誰膽か暴擧か、御逝去の暴行の現れでござるが、それらはまだしも、最も奇怪なるは、殿は信公の遺言を反古にされて、昇勝昇虎兩公の間に目下の如き忌しき內訌紛爭を釀成されたことで、恰も殿は公の御逝去を待ちうけてゐた如く、その二七日もすまぬうちに昇虎公を二の丸より放逐されたのは實もつて言語同斷……而かも、それらの暴擧の總べては、御逝去の私利私慾のためでありながら、表面は飽くまで昇勝公に對する。忠義の如くよそほひ、世を瞞着されやうとするのは卑劣も甚だしうござらう。御逝去はこれに對して何と御返答なさるか』
『はッははは』
主馬は、曲者の罵のきれるのを待ち兼ねてゐたやうに、突然大きく哄笑した。
『惡口と申すからには、大方左樣なことであらうと思ふたが、案の定……凡ちや、凡中の凡ちや……したが、それはともかく、左程憎みても余りあるわしの邸へ忍び込んで、寢首でも掻きにきたと申すなれば、まだしも、僅な金品を盜みとつたことにより、わしの惡を明したものとして、義賊面をしやうとする、そらは面構へに似ず矢張り、たゞの盜兒と見ゆるな…いや、そちの如き、眞の惡人ならぬ似非惡人は、それくらゐが分相應であらうけッははは』
勢銳な主馬の此一語は、半ば氣を吞まれた曲者を完全に膝下に組敷いた容だつた。
『それは兎も角として……』と、主馬は更に言をついだ。
『今、そちの口から事々しく洩らした雜言は、偉人なれば惡口かも知れぬが、わしにとつては全く無縫、他愛もない雜言にひとしいものぢや。左樣な者といふものを斷じた惡口如きを聞くべき人間ではない。つまり、斯く云ふ萩田主馬は、眞の惡人ぢやと云へば僞け多く云ふべき要はあるまい。畢竟、わしは惡人ぢや……。秘謀と術策と詭計とによつて人を御し己を利してゆくのが、わしの本來の面目ぢや。おやがよく聞け。ひとしく名は惡人ではあるが、世を呪ひ人を憐み、己れをひがませた果、强ひて我が身を惡の淵に投じたそちの如き惡人と、境遇には何の不足も不平もなく育ちながら、生得の惡人となるべき、宿命を負ふて生れたがゆゑの惡人であるわしとは、その惡の世界が全く異つてゐる筈ぢや。そちの如く善と惡二つのものを常に對立させて、强ひて善に反抗して惡を犯すやうでは、いつかは亡ぶ日はあるに相違ないが、わしの如く、惡を唯一のものとしてゐるものには、未來永劫に亡ぶ日はない。して見れば、まことの惡人とは正しくわしのことであらう。斯樣な、まことの惡人に向ふて、未來の面目によつて謗つた惡行を、事改めて責めるのは、恰も、自ら盜賊といふ、そちに盜みの非を說くと同樣に全く無益なことぢや……どうぢや解せたか。此の角力はどうやら、そちが負けらしいぞ、けッはははは』

笑話
トリモチを取る法

トンボや蟬とりによく子供さん方がとりもちを用ひますが、その子供さんは勿論、はたの者も困つて着物にとりもちをつけられて迷惑することが屢々あるものです。このとりもちを簡單に手際よく落すにはどうしたらよいか、かくしをそのまゝ水に浴かないでとりもちのついた處へ擦りつけて洗らひますと不思議にとれるものです

京城日報
朝刊
本紙朝夕共十二頁

高島米峰 清泉芳巖 共著
般若心經講話
和譯維摩經評註 一、五〇
原人論講話 一、〇〇
碧巖集講話 七、〇〇
參同契講話 一、二〇
觀音經講話 一、五〇
從容錄講話 九、〇〇
天台宗綱要 三、〇〇
三論宗綱要 一、〇〇
密教綱要 一、〇〇
釋迦牟尼傳 一、五〇
佛傳集成 四、三〇
佛性の研究 五、〇〇
丙午出版社

東京火災保險株式會社
社長 四條隆英
副社長 南莞爾
本店 東京市麹町區大手町一丁目
支店出張所 全國樞要各地

中等朝鮮語講座
▲第三種受驗志願者の新光明燈！
▲合格者の上級への嚮導機關生る
▲毎月一回發行（十二冊完結）
▲會費 一ヶ月分 六十錢 三ヶ月分 一圓七十五錢 半年分 三圓四十錢 一年分 六圓五十錢
上流階級の朝鮮語　田中德太郎
高等朝鮮語會話　西村眞太郎
朝鮮の『時の助動詞』に對する見解　李熙昇
漢文の國譯と朝鮮譯　李鼎燮
生きた朝鮮語の研究　李崇寧
改定諺文綴字法講義　沈宜麟
朝鮮語の音理と記寫法　朴勝彬
朝鮮語と其の奧義　林圭
朝鮮文字の歷史的考察　金允經
朝鮮文學概論　崔南善
朝鮮の이야기と演說　田中德太郎
面白い朝鮮の傳說　金井鎭
朝鮮民謠の研究　金在喆
最近朝鮮文範講義　伊藤韓堂
附錄—[illegible]
京城太平通一丁目
朝鮮語研究會
振替京城七六六六番

髪は洗ひやうでどんなにも美しくなる
今日は髪を洗ふ日
髪は手まめに洗ひませう
一個五錢
花王シャンプー

全五冊 全部出來
繁昌策新選集
新時代の販賣戰に必備の武器が是れ
出た！早く見よ
定價各冊一圓廿錢 送料
呉服店繁昌策 附廣告圖案集
—註文殺到部數に限りあり申込はお早く—
百貨店に最も壓迫されてゐる商賣は呉服であるから、一つにこれはこの商賣が比較的に遲れてゐるからである。そこで百貨店を怖れぬ獨得の經營を述べたのが本書である
洋品店繁昌策 附廣告圖案集
—日本に始めて出版された洋品店專門書—
非常に廣範圍に渡る商品を扱ふ洋品店は單一的な商品を扱ふ店と異つて、複雜な販賣方針と合理的な經營方針を必要として而して繁昌のコツは斯うして摑めと本書は敎へてゐる
蓄音機ラヂオ樂器店繁昌策 附廣告圖案集
—ラヂオ店蓄音機店樂器店の爲の虎の卷—
近代的な商賣として將來益々有望視されてゐる蓄音機ラヂオ樂器店は先づ近代人の心境にピタリと合致した販賣を計畫しなければならぬ此の要領を判つ切りと書いた今までに類のないのが本書である
洋服店繁昌策 附廣告圖案集
—洋服店の行き詰つた經營打開の鍵が是—
普通の商品と異つて金額の張る商賣である從つてレデーメイドか月賦制度かどちらかやらなければならないそれにしても集金はどうするか此の點から繁昌策を論じた近來の快著
賣藥化粧品店繁昌策 附廣告圖案集
—賣藥店化粧品店の爲の活敎科書がこれ—
上品な商賣であるが、商賣としては實に難しい、が然し本書を熟讀應用すれば、面白い樣に商品は賣れ不思議な位に店頭に客は集つて來る。これこそ藥店化粧品店の寶典

全十冊 全部既刊
商店經營全集
定價 各金二圓（送料廿一錢）
此の全集を常に座右に供へてゐる商人諸君こそ、百貨店などは眼中に置かぬ商賣が出來る人である
商店界顧問 清水正巳著 商賣のアメリカ
立敎大學敎授 伊藤重次郎著 商店の管理及經營
三越重役 北田內藏司著 百貨店と連鎖店
印刷雜誌社長 郡山幸男著 廣告印刷物の知識
日本大學講師 大塚政晨著 販賣商略と廣告
商店界編輯長 室田庫造著 店舖の設計と裝飾
商店界社編 廣告圖案文案集
商店界編輯長 倉本長治著 店員の訓練と待遇
神戸商大敎授 須藤文吉著 商業書翰文
商店界社顧問 清水正巳著 販賣術とサービス
飲食料廣告圖案集
飲食店はこれ一冊で全部OKだ、販賣戰の勝利を克ち得る最強の武器だ。
￥1・50 送0・21
東京神田錦町 振替東京六二九四番
誠文堂

各帝國大學病院指定常備藥
補血強壯 ブルトーゼ
味（半ヶ月分 一ヶ月分）
アルゼン（半ヶ月分 一ヶ月分）
ヨード（半ヶ月分 一ヶ月分）
キナ（半ヶ月分 一ヶ月分）
コリアー（半ヶ月分 一ヶ月分）
活動の源泉（小冊子）
夏やせを防ぐ唯一の銷夏法
苦熱將に三十幾度を突破して人皆うだる時達者な方でも胃の弱る夏です　暑さの爲に消化器が弱くなり消化液の分泌が減退して消化不良や食慾不振を來たし榮養が急に不足して夏やせを起す　まして虛弱体質や羅病の方に於てをやダ　こんな時極めて少量のブルトーゼは食慾を增進し消化を助長し榮養を補給して夏やせを防ぎ疲勞を迅速に恢復して抵抗力を旺盛ならしめ如何なる猛者にもピクともせぬ偉大な効果を持つて居ります
適應症
胃腸の弱い人に
貧血症の婦人に
小兒虛弱症に
病中病後の衰弱
肺結核　肋膜に
株式會社 藤澤友吉商店 大阪道修町
B—47

新發賣
クラブ水白粉
光は東から……美はクラブから
夏の若さは清楚な淡化粧から……
正價30セン

清腦新劑
頭痛最効藥
チェヤー

商業登記公告
[illegible]
京城地方法院廣州出張所

商業登記公告
[illegible]
京城地方法院鐵原支廳

商業登記公告
[illegible]
京城地方法院平澤出張所

商業登記公告
[illegible]
全州地方法院南原支廳

商業登記公告
[illegible]
全州地方法院裡里出張所

商業及法人登記公告
[illegible]

[illegible]
京城地方法院

外地米管理案
愈臨時議會提出
兩省の意見一致し
農林省具體案を急ぐ

【東京電報】農林省では外地米の移入管理に關し來る臨時議會迄に何等かの成案を得るため、拓務省、朝鮮、臺灣兩總督府と種々折衝の結果、最近農林、拓務兩省の意見全く一致を見たので、農林省では愈よ外地米管理案を來る臨時議會に提出すべく具體案作成を急ぐこととなつた、その內容は

内地米買上資金一億圓增額と共に更に外地米買上資金として五千五百萬圓を加へ、一億五千五百萬圓の買上資金限度の擴張を行ひ同時に前記米價維持に關する新法律による外地米買上を行ひ得る様に改正する

即ち右の如く米價維持に關する新法の制定により米穀特別會計法を以て外地米を五千五百萬圓を限度として買上げ、以て出廻期に於ける內地市場への產米の殺到を防止せんとするものである

米と粟は可分
農林省の調節案に
拓務省再考を求む

【東京電報】拓務省は農林省提案の朝鮮米、臺灣米移入調節案審議の爲め十三日午後二時より拓相官邸に協議を開いた結果

鮮、臺米買上げには同意すること、但し附帶事項として朝鮮粟の內地移入調節に就き適當な方法を執るべし

との農林省の希望に就いては

朝鮮の農業及び經濟狀態から同意し難く米と切離し考究すべきものとし農林省の再考を求める

に決し、北島殖產局長は午後四時農林省に長瀨米穀部長を訪ひ、此決定を通告した、農林省側は米粟の移入問題を可分と見てゐるから問題の解決までにはなほ相當の曲折を見るものと言はれてゐる

參謀本部
首腦部會議
關東軍幹部を中心に
滿洲諸問題を協議す

【東京電報】參謀本部では十三日午前十時から新關東軍幹部を中心とする最高首腦部會議を開き、眞崎次長より

一、今後の兵匪討伐を基礎とする滿洲國の治安確保
一、對熱河問題
一、張學良亡命後の對北支政策
一、滿洲國正式承認に對する軍部の條件其他
一、鐵道政策
一、日滿通信機關連絡

其の他に就き午後に亙り慎重協議

＝堂々の內容を誇る慶北特設館＝

拙速を避け
堅實に步む
職制改正は未定
大連で 林滿鐵總裁語る

【大連支局特電】新任滿鐵總裁林博太郎伯は豫定の通り十二日入港のうらる丸で夫人、令息、西脇秘書役及び大淵東京支社長等を隨へて着任したが八田副總裁外各理事官民有力者多數の出迎へを受け午前八時上陸、直に滿鐵本社にいたり九時から協和會館に於て社員一同に一場の挨拶をなし、十時から社內各部長、傍系會社幹部を引見總裁室で八田副總裁及各理事等と會見後星ヶ浦の總裁別邸に入つた

なほ林總裁は本社に出迎へた記者團に對し、いかにも溫厚の長者らしい態度で左の如く所見を披瀝した

武藤大將や內田氏には東京で會つた今度武藤氏と一緒に仕事をすることになつたが、由來借金を相當擁してる滿鐵であるからこれからの事業も速急に手を延ばす譯には行かない、一つく整理をして

堅實 に步んで行きたいと思ふ、それに滿鐵はこれ迄色々な意味で世間から誤解を受けてる點もあるし、是非も漸次解いて行かねばならない、現政府の方針としては滿鐵を現在より縮小する樣なことはない、と承知して居るから、私もその積で腰を据へてかゝる方針だ、しかし世間は案外

滿鐵 といふものに認識が不足で、私が滿鐵總裁に就任したと聞くや會ひに來る人の多くは大概就職運動者であることには吃驚した、何にしても今少し滿洲や滿鐵といふものゝ眞相を世間に知らせる必要がある、この點特に諸君の働きに俟ちたい滿鐵の職制改正はまだどうとも決まつてゐない、八田副總裁が研究作案したといふことだから何れ緩つくり聽取しようと思つてゐる

私は 來る臨時議會に出席するから從つて滯在も短い、八田副總裁も議會に出席したが良からうと考へてゐる、旁々滯在中には格別案の決定を見る樣なことはない、滿鐵に關する認識は大連だけではだめであるから何れ東京から歸來後成るべく早く沿線視察の途に就きたいと考へる

滿洲國承認の
松波博士論文
各國大學に贈る

【東京電報】滿洲國承認問題はいよく切迫し、同時に各國注視の的となつて十一月の聯盟總會には議論の焦點となるものと豫想されるが、全國大學教授聯盟でも先般來滿洲國承認問題に就き意見の交換を行ひつゝあつたところ、今回松波仁一郎博士執筆に拘る滿洲國承認の正當性を强調した論文を、英文パンフレットとして歐米各國大學總長、並に各部長三千人に十三日それぞれ發送した

（前略）之を基礎に協議し、午後五時半散會したが會議內容中注目すべきは次の二點である

一、新制度に基く關東軍司令官兼任全權大使は、滿洲國正式承認前と雖も承認後と同樣の態度を以て滿洲國に臨むべきこと

一、而して精神を不退轉の原則として今後の國際關係に處すべきこと

日支紛爭は
夫婦喧嘩
傍觀するに限ると
某委員の暗示的一言

【北平十三日發電】調査團が聯盟に提出すべき報告書の結論に關しては各委員間とも口を緘して語らず『まだ委員會の話にも上らぬ』と膝言してゐるが、調査團中唯一の支那通たる某委員は最近の支那政局の動搖は行詰つた日支關係を中心として起つたもので、張學良に全責任を負はせてこれを退け、對日政策の立直しをせんとするにあつて日支間の紛爭は結局夫婦喧嘩見たやうなものだから、これにくちばしを入れる者は最後に憎まれ者になるだけだ、默つて見てゐるに限る

と極めて暗示的な言葉を洩らした

滿蒙博氣分全市に橫溢
商工團體を擧げて
協贊大賣出の計畫
大々的景品附で全市を壓し
華々しく廿日から開始

新興滿蒙博覽會は今やその華やかな全容貌を全鮮に呼びかけつゝ開幕に迫してゐる、！さうだ新興滿蒙博覽會はひとり京城日報主催の博覽會と言はれんより寧ろ全京城府民の、否全朝鮮民衆の博覽會と稱してもよい、此の見地から京城はいやが上にも滿蒙氣分を横溢させ、この機會に商工界の活氣を添へて景氣挽回の一助にもしたいと、京城の各商工團體が打つて一丸となり『協贊大賣出し』の計畫を進めてゐたのである、今やその骨子略成り、十三日午後六時半から京城ホテルに協贊大賣出會員數十名が會合して改めて慎重協議を重ねたが、その結果京城府商工會議所後援の下に滿場一致の可決を以て來る廿日から內鮮人側双方一齊に華々しく協贊大賣出しを開始することになつたのである

『協贊會大賣出し』はまるで歲の市とお祭の市で丸めた樣な大々的景品附大賣出しである、町の裝飾は、滿蒙博を祝ふ赤地に白の文字を浮かした大旗、小旗、大小のちようちんを本町通り、南大門通り、鍾路街、黃金町通りのメーンストリートは勿論、龍山各町の街といふ街を景氣よく威勢よく飾りうめ商店は一齊に景品附大賣出しを來る二十日を期して開き町中賑つて博覽會氣分を織り出さずといふのである、十五日までにはほゞその準備もとゝのふ筈であり、また景品についても劃期的の景品を添へるべく目下協議中であるから近くなつてゐる

義勇軍の
軍資金
後援會出資發覺

【奉天十三日發電】滿洲國の擾亂を企圖策應しつゝある抗日義勇軍の總元締が學良であることは既報の如くで、義勇軍活動の原動力を爲す軍資金の出所に就いては一般に疑問とされてゐた處だが、右は上海に本部を有し各國領事館より寄附を募集しつゝある抗日義勇軍後援會が各種の方法を以て資金を供給しつゝあること發覺、滿洲各地匪賊團、義勇軍側が假に討伐されても屢次再舉を圖る理由が判明した

下の軍事長官を招致最後の協議を爲しつゝあり、學良引退後の軍職は蔣の手にそつくり入ることとなろう

政友會の
對議會々合

【東京電報】政友會は臨時議會對策決定のため十七日總務打合會、十八日幹部會、二十一日議員總會をそれぞれ本部に開催することになつたが、この會合で院內役員その他臨時議會に臨む陣容を整へ、鈴木總裁より對議會方針を指示する筈である

齋藤首相
葉山に週末靜養

【東京電報】齋藤首相は、週末靜養のため十三日午後二時半自動車で夫人を伴ひ官邸を出發、葉山一色の別邸に入つた、二泊靜養の上十五日朝歸京する筈

鈴木梅四郎氏
脫黨を屆出づ

【東京電報】故犬養前首相の直系たる代議士鈴木梅四郎氏は十三日脫黨屆を提出した

川越總領事
歸國の途に就く

【青島十三日發電】滿洲特派全權首席隨員たるべき川越總領事は十三日午前十一時原田丸で歸國した

北支軍事の
引繼辨法
蔣の手に入るか

【北平十三日發電】蔣介石を委員長とする軍事委員會の北平分會は學良下野後北支軍事の開滿引繼辨

各道特設館巡り【十】

米と繭は朝鮮一
大邱林檎は日本一
農產・工產・水產其他盛澤山
○―慶｜尚｜北｜道の｜卷

米と繭は朝鮮一「大邱林檎は日本一」慶北產業館の眞中に聳立する宣傳塔はこの三大特產物を表徵するものである、本道の產額を見ると

農產額　五、九八七萬圓
工產額　五、三七〇萬圓
水產額　六六五萬圓
林產額　五七三萬圓
礦產額　二六萬圓

であるが三大產業である米の產額は二百七十一萬石、繭は十一萬石リンゴ六十余萬貫に達してゐる

米は その大半を內地に移出して好評を博し、繭は大邱の三大製絲會社に於て消化されてゐるが、特に本道の林檎は大邱林檎といふ名に於て阪神及び東京方面に移出されてゐる、京城以北には餘り大邱林檎は見られないが、それは品質、風味等の點から價格が多少高價で、阪神方面に無限の販路を持つてゐる關係であらうと云はれてゐる、この外本道には二百餘町に亘る

東洋 一の鰤養殖場を有しこゝから產出される三韓葡萄酒およびこれに加工した洋酒等は本邦唯一の逸品で、各國に輸出され年產額十萬圓に達してゐる、その他安東麻布、醴泉島産の白布細工品、莞草スリッパ等は本道の特產品で素晴らしい人氣を得て居る契約販賣後間もなく全部の契約成り、北後やむなくスリッパ、掛下駄は京畿、慶南、慶北、慶州郡等多數の追加出品をなすの盛況さである、その他

本道 の東海岸には朝鮮一の鰤の漁場があり年產額二百餘萬圓を算し、陸も又百二十萬圓の多きに達する斯の如き盛澤山の產物はすべて慶南產業館に出陳され一般から多大の稱讃を受けてゐるが誠にむべなる哉である

漣川女子蠶業
講習生の見物
驚嘆の眼を瞠る

京畿道漣川女子蠶業講習生四十名は教員二名に引率されて十三日午後三時博覽會を見物したがその規模の大きいのと內容の充實してゐるのに驚嘆の眼をみはり館每に一巡後餘興行物をのぞいて『大變立派なおみやげが出來た』と打喜びつゝ退場した（寫眞は一行）

（寫眞は協議の協贊會の府內商工團體有力者・京城ホテルで）

十段返しの
歷史パノラマ
十三日午後開館
一覽をお勸めします

コドモの國に設けられたパノラマ館は都合により十三日午後五時から開館された、呼び物は十段返しの歷史パノラマで、まづ桃太郎、舌切雀、浦島太郎のお伽噺からはじまり、大和武尊の東征の劍の由來、千代萩等の劇的シーンをつぎくに見せ、十年後の新京を現したものを最後として一同に多大の感銘を與へないおかなければお子さん方に好適な見せ物としておすゝめする

滿蒙博點景

◇…場內には看守七十餘名がこの警戒を服はず忠實に職務を勵んでゐるが、本社では從來正門出入口にいかめしい制服の看守をもつて執務させてゐたのをこの程女看守中より特に美人を選び、まづ入場する人々に好感を與へることにした、この細心の注意がどんな效果を齎したか？

空籤なしの
子供福引日
立派な景品で一杯
けふは是非滿蒙博へ

けふ日曜日の滿蒙博は特に選日の盛況に對する謝恩のために催される『子供福引デー』だ、一等オルガン、二等三輪車、三等コドモ野球用具、四等雨合羽、五等浮袋、六等組合文房具その他手帳、鉛筆キヤラメル等々空くじなしの內容豐富な賞品、お子さん方には必ず御滿足の行く品々だが、入場者のため御注意したいことはまづ入口で入場切符を求め、初等學校以下のお子さんは次の掛員から福引券を貰ひ、コドモの國幼年館の福引場で引かれゝばよいのであるなほけふは特にお子さんのため『コドモの國』でも充分一日のお樂しみが出來る用意も整ひ『コドモの列車』その他の興行物も特にお子さん方のため便宜を計る事になつてゐる

『協贊大賣出し』役員及び後援者左の如し

會長　戶島祐次郎
副會長　宮林泰次

會計　朴承稷
實行委員　都筑康二
川井昌一
絹田節一
町內委員　三十七名
六十名
後援・京城府廳
商工會議所

なほ景品とゝもに本社から博覽會入場半額券を添へることゝなつてゐる

灰色の湯玉麟
辭職を打電
十二日夜張學良宛に

【北平十三日發電】滿洲國に背反の意思なし、と言明しながら張學良に屈服の模樣であつた熱河省政府首席湯玉麟は、十二日夜張學良に宛て辭職電報を寄せた

北滿の洪水で
農產物上進

【東京電報】北滿地方の大洪水に現在際茂期にある同地農產物は殆んど全滅を豫想され、更に各地在貨は出水のため出廻り皆無となり各地農產物市價は逐日的に上進歩調を辿してゐるが、內地市場も之が影響で賣りもの極度に手控へられ現在の唱へ値は大豆五圓九十錢、白豆六圓四十五錢、北滿大豆五圓九十錢、龍山大豆十三圓四十錢で何れも安値より六七十錢高となつてゐる

同情を表す
荒木陸相打電

【奉天十三日發電】荒木陸相は關東軍司令部に左の電報を寄せ北滿水害に對する同情の意を表して來たので、司令部では直に將兵一同在留邦人、滿洲國官民に傳達した

匪賊の討伐また全からざるに際し、茲に重ねて北滿方面の洪水の難に遭ひ、我軍將兵一同の苦勞を謝すると共に、水害に惱む邦人及び滿洲國人に對し厚き同情を表す

米澤事務官
十三日京城驛
通過東上す

安東領事兼本府事務官米澤菊二氏は今回官制改正と共に大使館一等書記官に昇進、武藤大使の下に滿洲特命機關に勤務することになり本府の招電により、十三日午前十時京城驛通過東上したが、氏の今回の東上の要件は來る二十日東京發赴任の途に上る武藤大使に隨從の滿洲事情の重大要務を控へてゐるため召喚へられてゐる、途中本府警務局に於て本府總督府警務局長と要談を了へた氏は語る

東上の要件は『御用有之、歸朝を命ず』で自分には全然判らない、八月一日を期して匪賊團員の噂さがあつたが、その噂さ通り最近の安奉線は切りに匪賊に襲はれてゐるが、大集團のものではないから近く掃蕩せられる事と信ずる、鴨綠江上流は比較的平穩のやうである

上海市商會
排日を公然通電

【上海十三日發電】上海市商會は十二日附で全國各團體に對し排日を勵行せよと公然と通電したが右は奥鐵城市長の排日取締命令違反に就き、村井總領事は嚴重抗議する筈、何南市にも排日運動惡化の兆あり形勢憂慮さる

◇有賀殖銀頭取　東上中のところ明十四日朝八時五十分京城驛着列車にて歸城▲渡邊殖銀理事、安井湖氏（殖銀京理事、秘書課長）同上

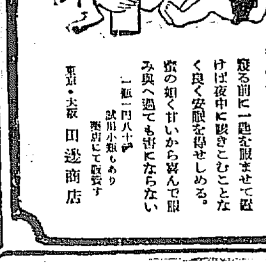
百日咳
內服藥
チミツシン
初期に與ふれば豫防的に良く、進行中に與ふれば全症狀を輕くし、治癒日數を短縮し餘病併發の危險を阻止する。
寢る前に一匙を服ませて置けば夜中に咳きこむことなく良く安眠を得せしめる。
蜜の如く甘いから喜んで服み與へ過ぎても害にならない
一瓶一圓八十錢
試用小瓶もあり
藥店にて取扱ふ
東京・大阪　田邊商店
TY 110

養鷄及家畜飼料
（京畿道高陽郡纛島面）
澤浦精米所飼料部
（電話本局五四二番）

皮膚科
泌尿科
花柳病科
婦人科
黃金町三丁目（電車停留場前）
宇野醫院
宇野宗一
（電話本局一八九〇）

ラボカ
榮養强壯劑
夏を讃美する健康の泉
胃腸障害
性慾減退
疲勞虛弱
神經性諸症
その他夏季において特別に苦痛を感じ、或は肉體的に缺陷を自覺するものは直に「ラボカ」を服用せよ
文獻說明書呈
全國有名藥店及百貨店に有り
LAVOCAT

夜光メガネ
日本政府登錄意匠第九九八二號
東京市本所區東兩國四の八　發賣元　振替東京六〇六三二　電話墨田二四五二　サクラ商會

社説

北滿洲の水害
新建滿洲國に下された一大試練

北部滿洲の洪水は、その被害地域の廣いこと、その慘禍の深しいこと、島國や半島育ちのものには殆んど想像も及ばぬほどである。しかも氾濫せる河流は、松花江、嫩江、木支流とともに不斷の間を滔滔として長く延びてゐるので、それこそ大陸的といふ語を具現するかのやう、洪水は日を重ねてヒタ／＼と押し寄せ押擴め、都邑も村落も、田畑も原野も、水底に沈め、人畜の被害は固もとより、野獸さへも本能を阻されて通路を失ふものと思しく、濁流に死骸を浮べてゐるもの少くないといふことであるが、稀稀を算する時までも減水どころか、次ぎ／＼に氾濫地域の擴大、被害の増大を傳へてゐる。

◇

無論、被害の程度など、今遽に推定も容易に出來るものではあるまい。然し罹災者數百萬戸、耕地の被害面積數百萬町歩、或は一千萬町歩に達するであらうといふ北滿よりの報道は、滿洲の穀倉と呼ばれたる松花江の流域を脅へる災害であるだけに、見積り過大であるとしても、推定の根據はあるやうに思はれる。兎も角被害の甚大なること天の新建滿洲國に下せる一大試煉たるに相違ない。

◇

本年、滿蒙の農作物は播種期に當りて匪賊各地に跳梁せるため、例年に比し幾割かの作付減少を報じたが、その上に今次の水害により主要産殷地方を荒されたのである。おもふに一般に經濟的打擊の痛烈なるとともに、罹災民今後の困窮は、名状し難きものがあるであらう。滿洲國政府は、可能を盡して、經濟的打擊に耐ふべき方策を講ずるであらうし、罹災民の救濟に努むるであらうが、彼の民衆から推察するに彼等は、政府の苦心、努力といふものに對しては恐らくは些かの感謝さへ示すことはあるまい。たゞその効果の大小により、或は感謝し、信賴し、或は又呪咀し、離反するに至るであらう。滿洲國政府は、嚴肅なる態度を以て、この試練に對しなくてはならない。

◇

滿蒙民族の獨立、新國家の建設といふ人類の大事業が、手輕に、容易く出來るものでないことは、東西の史乘に千百の例證を留めてゐる。多くは長期に亘り、或は數代に跨り、血と涙の奮鬪を經て辛うじて獨立を贏ち得たものである。然るに滿洲國の出現は、比較的容易であつた、産みの惱みともいふべきものは、極めて僅微であつた。その代りに育成の惱苦は容易でないと覺悟せねばならぬ。それは滿洲國の誕生が、天の時と、地の利とを得たることは、確に認め得らるゝのであるが、人の和に於て、稀りに稀りたる憾みを缺くからである。滿洲國が、建國の宣言に見ても、ユートピアの出現を想察せしめはしたが、建國の大業を成就するに十分なる用意を缺くものではなかつた、爾來半歲を經て、國家建設の大業が、幾許の進捗を示したか、皇軍が治安恢復のために努力しつゝあることの特に目立てる外、滿洲國政府自ら何を爲しつゝあるか、世人は何等知るところがない、といふも失當の言ではないと思ふ、關稅の接收、海關の接收、鹽稅の接收、派手ではあるが、格別骨の折れることでもなければ、國運を懸念する要もなき理由は周知の通りである。この外行政機構の制定や、中央銀行の創立や、國家の體制を整ふることに於て、梨の如く步武を進めつゝあることを認めはするが、而してそれは可なり効果的に宣傳されつゝあるが、國民の精神的結束を固むるために、如何なる用意があり如何なる試みをなし來つたか、吾人は、未だ與り聞くを得ざることを遺憾としてゐる。

◇

この秋に方り、天は北滿の地に大災禍を下した、恐るべき試錬である罹災民に對しては、眞に同情に堪へないが、一方匪賊も屏息するであらうと見られ、天は二物を與へず、又二物を奪はないやうでもある、滿洲國政府が、見事この試錬に登第すれば、國民の感謝を經とし、信賴を緯とし、國民の精神的結束を織り成して、萬難くは國基を鞏固にするを得ん乎。

噴泉

十五字詰五十行以內原稿に住所姓名明記の事、但し掲載上匿名は隨意　原稿は社內（噴泉）係へ　採否は係へ一任の事　原稿は返戻せず

基督教徒の疑問

絕對無抵抗なる愛の實行を要求するのが基督教の眞髓だと私は信ずる。これが實行には無抵抗を以てせよと敎へ、右の頰を打たれたら左の頰を更に打たせろと說く、己に對する如く隣人に接せよ、多く持てる者は與へよと敎へて居る而して實行の伴はざる信仰の無價値なるは基督の強調する處である然し幾年かの敎會生活を經て私の心境に抱きおこつた疑雲は打拂ふべく餘りに大きい。遂に私をして一部特殊階級の社交機關たるの感ある敎會を遠ざからしめた現在の世相を見る、廣く國際間に直面せる邦家の前途に思ひを馳かに巡らす時、私の心境は再び鬱かならぬものとなつたのである疑問とは曰く『キリスト敎も異なる道德律に過ぎぬか否か』である。人類進化の跡を訪ねて、果して絕對無抵抗なる社會の存在し得るか否かである。個人生活に於ては元より大いにして之が集團生活なる國家の國際的存在に於ても無抵抗の實行が果して可能なりや否かにある。る現下の世情に於ては無抵抗は滅亡を結果する。國家の解消を招來する。いはゆるキリスト敎國と稱する國の現實を正視する時矛盾撞着甚しきものがある

牧役者諸師に先輩諸氏は本問題を何と見るか。私は疑雲一掃するにあらざれば斷然基督者たるの名をかなぐり捨てんと欲する者である。敢て斯界に安住する諸彥に御鞭撻して本問題に對する師輩の平直なる敎示を乞ふ者である。終りに一言する。御都合主義の勝手な聖書の解釋は御免被り度い。聖書に示されたる基督教國の現實を直視して頂きたい（帝國生）

初めて滿蒙博を御覽になる方へ
この順路をおとりになれば必ず滿足されます

國民としてぜひ一度は見なければならぬ滿蒙博覽會を、より能率的に見られるには多少の順序をきめてかゝる必要があります。それには先づ會場正門より入つて通路を左へおとり下さい、すると右左に電氣仕かけの大パノラマが足をとめさせます、次ぎが問題の

滿蒙資源館 で、この館の內部には滿蒙の資源といふ資源は殘すところなく展觀されてゐます支那の排日侮日、それを現實に物語る各種排日文書、爆破滿鐵の鐵道の破片、匪賊關係の資料、滿洲國の誕生紀念の目を見張らすものばかり、右と左の兩通路がありますから、これを左右に辿ふてそして右へ曲つて勝利館を經て再び天井へ拔けます、その足を斜に今はいつて來た正門へ戻り、蒙古人が住む原始的な蒙古包を左にみて左の御館內へ入ります、此館にも左右に大パノラマがあり、その前方には滿蒙出品の飾種物や文化的には滿洲各商戶の看板類が滿洲の匂ひをプン／＼放つてゐます、步を進むると間島の資源並びに出品、

兵匪關係の 出品、その裏には滿洲國兒童の成績品、そこをすぎると、右側に遞信局の遞信發達の實況が行はれてゐます、その左へ折れると朝鮮各道の出品、滿洲國との經濟提携を眼のあたりにみせて陳列されてゐます、各道自慢の出品とて甲乙は到底つけられません、右から左へ、左から右へ各種物産が參觀者の足をとめさせてしまひます、それに各道の意匠を凝らしたデコレーションが又觀ものです、それから賑々した隙外へ出ます、大衆水族館が評判高く人々を引つけ涼味湧く眞に夏知らずの快味を與へます、夕顏棚の下にはパンチ、チョッと一服して

國防館へ 入れば軍國日本の熱誠が直に私達の胸を打ちます、實物の飛行機や大野戰砲、滿洲事變の壯烈さをまざ／＼と想ひ出させます、國防館を出ると、天勝一座の演藝館、ジャズに時間を割くのもよろしい海女館の海女の水中實演に見とれるのもよろしい又メガホンで時間を知らせる奉天行きの子供汽車、或は子供の國のベビーゴルフや素人角力、ブランコ、辷り臺、流動山水、借け出方なる遊園地があります兵隊さんによつて作られた陣地です鬼哭啾々身に迫るものがあります、この順序で觀覽するのが最も能率的のやうです、又場內には美味、親切、衞生、安價をモットーにした飲食店が十數軒あります

發電設備增設認可

東洋合同鑛業會社は現在千五百キロの水力發電設備に依り自家用電氣事業を經營してゐるが、結氷期及渴水期に於ける不足電力の補給用として北鎭に三百三十五キロ重油力發電設備を増設することゝなり豫て之が認可を申請中の處八月十日附で認可せられた

普通文官試驗
行政法の成績が一般に惡い
明年からは漢文を廢し國語科を加へる

本年度文官普通試驗は去る八月五日の筆記試驗（法律、漢文、地理、歷史）を最初として九月十日の國語作文及法律學口述試驗を行つたが筆記試驗合格者は受驗者總數五百四十四名中僅に五十六名であつた、この五十六名に對し本十三日午前八時から口述試驗を施行した結果、合格者は左記の通り五十三名と決定した本試驗の際を觀するに普通學校の試驗では受驗者五四四名中二百四十七名合格し第二次以後の法律科試驗に於て百九十一名の不合格者を出して居るが、受驗者一般が今少し法律學の研究に努力する必要あることを痛感する、殊にこの試驗に於て最も重きを置くべき行政法の成績が一般に不良である樣に思はれる、將來の受驗者はこの點に一考を要するものと思ふ。普通試驗の試驗問題に永く漢文を課して居たが明年からは之を廢し國語科を課することに變更の豫定である。普通文官として日常の事務に緊要なる國語の力を試驗するを妥當と認めるからである、從つて自今普通試驗を受驗せんとする者は中等學校卒業程度の國語を研究することに努力せられたいものである

三好泰藏、蔡奎哲、伊達國夫、吉川三郎、李吞植、兎耳山金吾、李英世、韓相雨、田所叶、洪琮柏、丸山森吉、宋桂星、大久保義雄、小石儀、橫瀨榮來、孫基、森田主水、鑄井太市、金荷璞、韓興洙、栗原菁藏、松井利男、金光憲、韓相夏、松本誠、金化壽、馬場光男、築取滿造、岡元良武、李錫範、前田才智、二山金次、金永千、小川一、坂本利信、黃鼎翊、李永浩、金逸龍、成光洙、松本榮、崔國榮、中山田圭、木村政俊、朴蘭淳、石田眞、石井治助、池田與次郎、平田正一、李鼎淳、尹學起、李與龍、青木秀雄、岡部澄（受驗番號順）

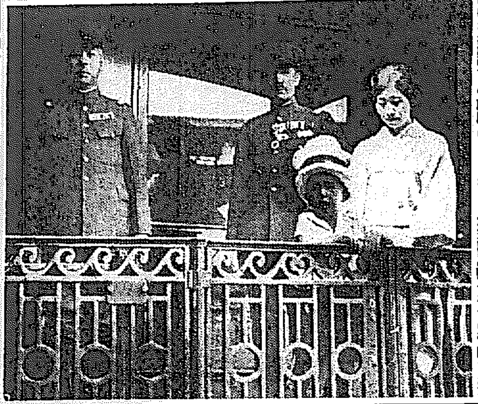

榮轉の中山少將
十三日朝京城を立つ
二宮前司令官も同車

朝鮮軍高級參謀より陸兵監附に榮轉した中山蕃少將は夫人同伴二令息を伴ひ官民多數の見送りを受け十三日午前十時七分龍山驛發東上赴任したが同列車には昨年朝鮮憲兵司令官の要職にあり、今次の異動に關東軍憲兵司令官を勇退閑地に就いた二宮健市少將も東京へ引揚げのため同車し居り兩少將は展望臺に並び立ち挨拶を交したのは見送り人に多大の感動を與へた（寫眞向つて左は二宮少將、右は中山少將とその家族）

北鮮に稅關
設置場所は未定でも實現は間違ひない

北鮮地方の貿易經濟關係が、躍進の開通を一轉機として急激に複雜となつて來ることは明かで、總督府當局でもその對策を考究中で早晩稅關の中樞機關を北鮮のいづれかの地に設置するものと見られてゐる、現在でも北鮮各地の稅關事務が仁川稅關によつて監督されてゐることが、種々な不便を伴ひ、北鮮の交通經濟界の躍進に際して稅關統制上の缺陷であるから、北鮮を中心として行はれることは明かである、本府稅務當局の意向としては北鮮國境にその中心地を求めるか、或は開港地に選ぶか、まだそこまで具體的問題まで進んではゐないが、これは必ずしもここに中心を置かねばならぬといふ性質のものではなく、國境で通關を便宜とするものは國境で、開港地通關を便宜とするものは開港地で、それ／＼通關の便宜に譲せられるわけだから、中樞事務を分掌する稅關の位置は稅關の直接事務を取扱ふ地域に必ずしも拘泥する必要はなく統轄上最も便利な處に設置すればよいとの見解を有してゐる

林檎に從價稅
國境と提携
南浦猛運動

【鎭南浦】果物同業組合及產業組合では過般來滿洲輸出リンゴの從量稅を從價稅に改正方當局に對し陳情中であるが一方直接國境關係當業者等とも協力して目的貫徹のため猛運動を起すべく同業組合正副組合長、產組理事の三氏は十一日夜行で北行、新義州、安東兩地の關係者を訪問し相呼應して猛運動を開始する筈である

咸南署長會議

【咸興】警察署長會議は九月下旬又は十月上旬招集の筈であるが、同時に慣例の各署對抗武道大會、殉職警察官招魂祭をも擧行する

◇株と米◇
大株短期引跡

大新	五十八圓二（不變）
鐘新	八十七圓四（二十錢高）
日產	三十九圓四（四十錢高）
東新	百四十五圓丁（不變）

各地期米後場止

下關廿一圓十一錢名古屋廿二圓四八錢金澤廿四丁熊本廿一圓八〇錢大阪最終配四十九錢（二錢安）

鮮內各地後場止

▲仁川一九六九▲釜山一九九六▲大邱一九三六▲群山一九五五▲木浦二〇六二▲鎭南浦二〇六九▲京城一九五五

大黑山島に
臨時通信施設

全南務安郡大黑山島は朝鮮西南端に於ける有數の漁場であつて、盛漁期中は多數の漁船が蝟集し之を顧客とする諸賣人等の入込む者が多く盛況を呈するので、遞信局では盛漁期中本道巡邏船內に郵便所を開設し漁業關係者の爲に郵便物の受付、交付及爲替、貯金の受拂事務を取扱ふことゝしたが、同郵便所は八月二十五日から事務を取扱ひ開始する筈である。

簡保契約數
三十五萬餘件
六千七百萬圓

朝鮮簡易生命保險の七月末現在に於ける契約件數は三十五萬五千五百七十件、その保險金額は六千七百五十萬七千百九十圓であるが其の內譯を示すと內地人は十五萬二千百二十件、その保險金額二千三百八十四萬二千四百四十圓、朝鮮人は廿萬五千四百五十件、その保險金額三千三百六十六萬五千七百八十圓、ある前之を前月末現在の契約數に比較すると契約件數に於て八千七十件、保險金額に於て百九十萬二千四百九十圓を何れも增加して居る

新藥 肺結核 ファゴール
東京帝國大學教授 醫學博士 高橋順太郎先生 藥學博士 下山順一郎先生 協力創製
肺結核、肺炎、肺尖加答兒、肋膜炎患者の特藥として最も適當せるものにして盜汗及咳嗽の量を輕減し、結核菌の出現を減少させ食慾榮養を亢進せしめ、體重を增加し漸次病症を輕快治癒せしむ。
▼粉末錠劑の二種あり ▼各地藥店にて販賣す。
▼實驗成績集進呈す
東京市日本橋區本町 一手販賣元 友田合資會社（三共株式會社製造）

產婦人科（入院隨意）
医学博士 橋本吉藏
京城府岡崎町七 電龍山五八〇番

榮光之上無
標商 特許 登錄 專賣
極暑も何んのその 却つてアト涼しく 氣分壯快
名古屋醫科大學附屬院御常用
あせも、たゞれは六一〇ハップの一浴で治る
◎全國に模範六一〇ハップ溫泉あり 各地特約店にあり（新聞名記入見本請求歡迎）
婦人病 皮膚病 動脈硬化 胃腸病 中風症 痔疾
元賣發 ドイツミン藥院 名古屋市 武藤合名會社藥品部

總督府認可 京城第一自動車學校
◎生徒募集●入學隨意●就職紹介●學費低廉 ◎專任教授●設備完全●夜間教授部ノ便アリ ◎創立大正八年●朝鮮唯一ノ正式學校●各種試驗準備・圓大完備ノ實習場練習車參拾數台 ◎他ノ追從ヲ許サヌ本校ヘ來レ 京城府黃金町六丁目（規則書呈）

美味・衞生・經濟・食糧
牛肉 平壤煮 昭和燒肉
平壤 桑田商店 謹製

濕布に優る
鎭痛消炎 巴布劑
エキホス
感冒、肋膜炎、神經痛、肩凝、腰痛、打撲痛、捻挫等に應用し優秀なる效果を收む
價格低廉 一〇〇瓦（四五錢） 二五〇瓦（九〇錢） 五〇〇瓦（一圓五〇） 一キロ（二圓五〇）（全國知名藥店にあり）
發賣元 株式會社 武田長兵衛商店 株式會社 鹽野義商店
製造元 二巳合名會社（大阪市東區道修町）
32—45(O)

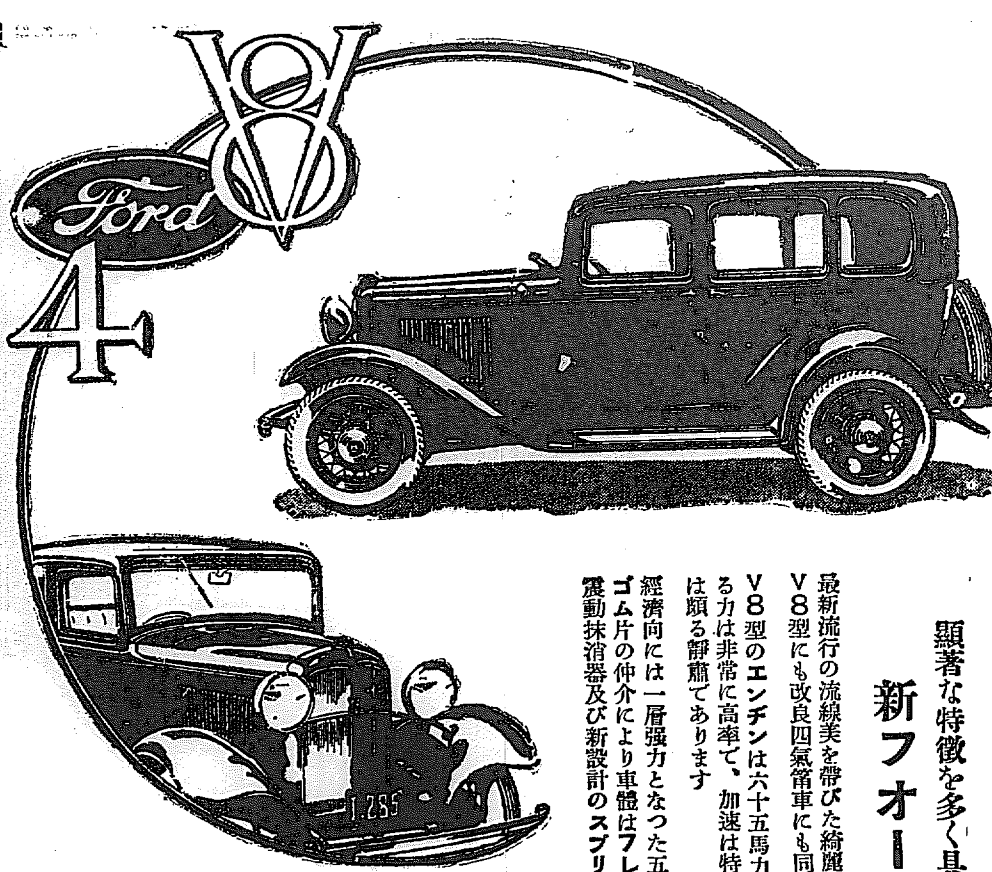

顯著な特徴を多く具備した
新フォード乘用車
最新流行の流線美を帶びた綺麗な車體と豪奢な車內の調度 V8型にも改良四氣筒車にも同じ車體を用ひます
V8型のエンヂンは六十五馬力を發生し、車の重量に對する力は非常に高率で、加速は特に迅速、高速力を發し作動は頗る靜肅であります
經濟向には一層强力となつた五十馬力改良四氣筒エンヂンゴム片の仲介により車體はフレームと絕緣され、自働調節震動抹消器及び新設計のスプリングと相俟つて乘心地絕好
無音第二ギーヤ、同時嚙合式ギーヤ入替は操縱を著しく樂にします
新フォードV8型も改良四氣筒車も共にフォード獨特の機構堅牢、經濟車で、ガソリン消費量は極めて僅少でありますから目下のやうな試練時代に於て繁榮を望まれるタキシー業者には唯一の車であります
何卒最寄のフォード特約販賣店で御試乘下さい
日本フォード自動車株式會社 横濱 子安

仁川出帆豫定
●阪神 伏見丸 八月十三日
●阪神、名古屋、清水、京濱 佐賀丸 八月　日
門司、大阪、神戶 名瀨丸 八月十五日
●尾ノ道、阪神 順吉丸 八月十八日
●阪神、名古屋、清水、京濱 長崎山丸 八月十七日
仁川海岸町二丁目二番地 鮮航同盟會 仁川支店 電話長八六七番

嶋谷汽船定期出帆
朝鮮總督府命令航路 朝鮮北海道大連線
鎭南浦出帆（代理店 日本通運株式會社 電話五三九）
裏日本北海道行 朝鮮丸 八月　日 日本海丸 八月二十日
仁川出帆（代理店日鮮海運株式會社 電話一五九二）
裏日本北海道樺太行 鮮海丸 八月　日 日本海丸 八月　日
大連直行 日本海丸 鮮海丸 朝鮮丸 八月　日 八月　日 八月　日
裏日本北海道行 日本海丸 鮮海丸 八月九日
群山出帆（代理店群山海運株式會社 電話一四〇）
裏日本北海道樺太行 朝鮮丸 八月廿三日 日本海丸 八月　日
木浦出帆（代理店日鮮海運出張所 電話八五四）
裏日本北海道行 日本海丸 鮮海丸 八月　日
釜山出帆（代理店釜山兒玉商會 電話四〇八）
裏日本北海道行 日本海丸 鮮海丸 八月十二日
裏日本北海道樺太行 鮮海丸 日本海丸 八月廿五日
浦項出帆（代理店浦項運輸株式會社 電話一三）
裏日本北海道行 日本海丸 鮮海丸 八月十四日
朝鮮總督府新潟縣命令航路 新潟北鮮北海道線
元山出帆（代理店國際運送元山支店 電話一二三） 笠戶丸 八月　日
西湖津出帆（代理店西湖津運送部） 笠戶丸 八月　日
城津出帆（代理店北鮮運輸支店 電話一三） 笠戶丸 八月　日
雄基出帆（代理店北鮮運輸支店） 笠戶丸 八月　日
清津出帆（代理店北鮮運輸 電話一八） 笠戶丸 八月　日
朝鮮北海道大連線 寄港地 大連、鎭南浦、仁川、群山、木浦、釜山、浦項、城津、清津、雄基、西湖津、元山、新潟、敦賀、伏木、函館、小樽、大泊
使用船 朝鮮丸 三七〇〇噸優秀貨客 日本海丸 三七〇〇噸デイゼル船 鮮海丸 三、〇〇〇噸優秀貨客 明石丸 五〇七五噸優秀貨客
新潟北鮮北海道線 寄港地順序 小樽、函館、新潟、元山、西湖津、城津、雄基、清津、新潟 各線共貨物出荷に應じ右の外臨時寄港す
嶋谷汽船株式會社 仁川出張所 仁川府本町四丁目二 電話五〇一〇八

南部版

南部地方

慶北の秋蠶移動講習會

【大邱】慶北道の蠶業當局では秋蠶飼育のため去る十月十一日から十八日間に亘つて二十三ヶ所で秋蠶移動講習會を開催したが一ヶ所で平均五十名總數五千七百二十名の受講者の多數に達し從來にない素晴らしい好成績を納めた

牧の島の渡津橋工事は果して中止か

當局うつかり口をすべらし 釜山府會大揉め

【釜山】牧の島渡津橋架設工事に絡まり設計の杜撰と鐵矢板の不良に基因して工事中止の餘儀なきに至つたと物議を醸しつゝある折柄既報の如く十二日午後二時より開會された釜山府會は退さに拘らず三議員を除くほか全部出席し異常なる緊張裡に開會、大島府尹より追加豫算の說明が終るや果然五島伍郎氏より緊急質問として劈頭より

鐵矢板使用と工事設計に實際上の錯誤が有つたのではないか、これがために工事を一時的にもせよ中止する羽目に陷つたのではないか

と理論的に質問の矢を放ちついで中島議員より工事設計の責任も鐵矢板購入の責任も本府に存するのではなく府の責任であると詰し更に轉じて勿論ならず五島議員の質問に對して道水技師より渡津橋工事の中止說を傳へられつゝあるは誤謬であると前提して八月以來の工事間斷は不良鐵矢板に原因となつた鐵矢板は釜山鐵工所反對し唯問題となつた鐵矢板は鐵橋製造に使用した鐵矢板は八幡製鐵所より試驗用として送附し來たつた註文外のものを使用した

とロをすべらした爲果然問題となり十八番議員の小原氏は猛烈に註文外の鐵矢板を府の議事檢收したか八十萬圓の巨費を投じて行ふ府の事業が豫算以外の物品の試驗用に供せられることは看過し得ざる問題である、府の規程に註文外の物品を檢收し得る條文があるか、如何なる規程によつて豫定外の檢收を行つたかと鋭鋒を突き道水技師よりしどろもどろの苦しい答辯をしたが結局次回に渡津橋工事の豫定工程表と八幡製鐵所よりの試驗依頼の書類を提出することになつたが依然として問題は工事の中止と鐵矢板の不良品使用を徹底的に否定したので去る十日現場を視察した竹内、五島議員の中止現認說と正反對の結果となつたため各議員は何れも是非の判斷に苦しみ會議の途中休憩をして意見の交換をしたが遂に纏まらず各議員は『論より證據』現場視察を行ふことになつて午後四時閉會となつた

一時的中止は怪しむに足らぬ

問題は鐵矢板の試驗使用 某專門家のはなし

【釜山】釜山十五萬府民が耳目をあつめて注視する渡津橋工事問題は結局工事を中止したが、不良鐵矢板を使用したかの二點に歸着するのであるが、右について某專門家は左の如く語つた

自分の名を出されては困るが渡津橋架設工事の如き大工事に當つて一週間ないし二週間位の一時的中止が起るのは寧ろ當然の經過であつて敢て怪しむに足らない、問題となつてゐるのは鐵矢板の使用にあるらしいがこれも工事技術の能力如何と設備の程度に應じて判斷せねばならぬ相當機密のある海中作業が一度も失敗せずトン／＼拍子に進捗したとすればその方が不思議な位である、見方によつては工事の進展よりも八幡製鐵所の依頼によつて試驗的に豫定外の鐵矢板を使用した方が不對とすれば問題である

大田電氣の送電線架設

道廳前通り擴張道路に

【大田】新築忠南道廳前通り道路擴張に伴ひ大田電氣會社では電柱並に送電外線路工事を近く道路竣功次第着手すべく準備中であるが道路附屬建物及び官舍等の送電線架設とともに工費四千九百九十六圓を要すると

群山の貿易

【群山】當港七月中の貿易は輸移出額は百十一萬餘圓輸移入額は六十七萬餘圓で前年同月に比して輸移出額百五十二萬餘圓の減少、輸移入額は四萬餘圓の增加で結局百四十八萬餘圓の減退を示してゐる一月以降の累計は二千四百六萬餘圓で前年同期に比すれば百六十六萬餘圓が增加してゐるが、輸移出額の減少は移出米の激減に主因するもので、輸移入額の增加は小麥粉、天日鹽及鍋布等の輸入增加による結果である

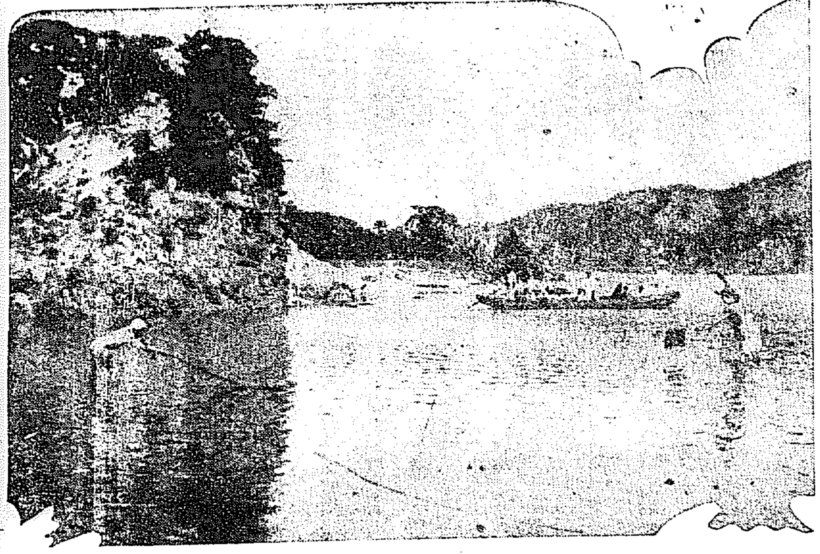

釣れたぞ！大きいぞ　永同附近の降仙臺

慶北知事の鬱陵島視察

【大邱】金知事の鬱陵島視察は今春出發直前に知事の病氣で延期となつてゐたがいよ／＼來る十四日金知事他高橋官房主事、牟見山林技師、湖見農務課技師他一名一行五名は浦口發十五日江原道竹邊港から乘船して島に到着視察後二十日出帆二十一日歸任の豫定である

急所を締め昏倒させて强奪

物騷な强盜沙汰頻々

馬山質屋の老主人 十二日未明襲はる

【馬山】醋器のけふ此頃馬山としては珍しい强盜事件がおこつた、十二日午前四時頃馬山府元町八十二番地質屋野間鹿道（六〇）方に裏木戶を押しあけて折から就寢中の主人を矢庭に拳丸を握りその上頸部を絞めて人事不省に陷らしめその間にあつた帶をもつて手足を縛した上金ま口の現金その他を强奪して逃走した、程經て意識を恢復した主人はこの事に氣づき隣家の有田雜貨店に急報したので大騷ぎとなり警察へかくと知らせる一方家人は氣の顚倒した本人を介抱したがなにしろ本人が意識不明なので强盜が何人押し入つたかもわからず金品は手のつけた形跡があるが目的を果さなかつたらしく被害は不明である。その手口から見て多分二人以上の强盜だと見られてゐる

主人は氣が顚倒 被害は相當 隣家の話

【馬山】元町强盜事件に關し野間方を訪へば本人は與六歳になる父親の有田氏が代つて語る

今朝五時半頃だつたでせうか野間さんが血相を變へて駈けつけ今强盜が入つて云々と語られたので早速その由をその筋に届け出た次第ですが野間さんは縛られ意識を失はれてゐたので自分も強盜の人相、年齡等は全然見當がつかないらしい、被害の程度も今の處不明ですが相當の被害はある見込です

因みに本人は七十二の老齡の事である

金泉商工會正副會長の留任を勸告

【金泉】金泉商工會會長武田國治及副會長平井請之の兩氏は何れも辭表の部合で既に辭表提出中の處十二日評議員會を開きその決議により信田邑長、倉成、奧禮特別議員（辰）兩議員が十三日正副會長に對し留任を勸告することになつた

旱害罹災民の免税と救濟

慶北の三萬餘町步に 近く實地調査施行

【大邱】慶北管内の旱害は去る七月夕刻から九月にかけての降雨で危機一髪のところを救はれやつと彼等の購入を逃れたが、畓面積一九萬四千町步中插秧不能に終つた二萬三千二百町步及び插秧後の稻がで枯死した八千餘町步を合せて三萬一千二百町步は完全に收穫皆無地となり、これらの大部分を占める迎日、軍威、醴城、安東、星州、漆谷、金泉、善山、尙州等の各郡罹災民の先途と窮狀は想像に餘りあるものがある、これが救濟策の一つとして例によつて本年も旱害地の地税を免税する外窮狀甚だしい罹災民の再調査を行ふべく近く詳細なる旱害地調査に着手する模樣である

馬山署搜査に困る

【馬山】別項所報の如く强盜事件の報に接した馬山警察署では小島署長、岩司法主任以下總動員で元町派出所に搜査本部を移し八方に正私服の刑事を派して犯人嚴探中であるが訪問した記者に語る

なにしろ本人がはつきりしないので見當がつかないが恐らく强盜は一人ではないだらう手掛りもないので搜査に困つてゐるが直ちに非常線を張り各班に手分けして嚴探中であるから間もなく何らかの手掛りが得られる見込みである云々

警官と應援で未だ口もきけない狀態である

持兇器强盜五人組で押入る

昌寧南旨共同組合の家人に傷を負はす

【釜山】過般來釜山署管内の鎭海沙上、龜浦鐵道沿線を荒し廻つた三人組强盜が未だ逮捕されずその筋で躍起となつて犯人搜査中又復十日午前二時頃昌寧南旨共同組合に五人組の持兇器强盜が押入り家人に負傷せしめて金品を强奪し去つた事件があるので當局では不況の折柄强盜頻發を慮へ各署を督勵して嚴重な警戒網を敷くべく準備中である

大邱の泥棒 仁川で捕はる

【仁川】去る一月十六日午前一時ごろ大邱府東城町三丁目貿易商金禹鉉方に侵入し現金七千餘圓および貯金通帳時價一千餘圓を窃取逃走中の同府鳳山町申鍾動（一七）他二名は十三日午前六時頃府內寺町二七旅人宿鄭貞河方に假名して投宿中を仁川署員に檢擧された

引込線工費は使用者側で負擔

不足額は鐵道局で引受ける ―仁川の產業道路

【仁川】花町海岸の產業道路の埋立と鐵道引込線問題は最初の計畫より意外の工事費を要する爲これが實現は一時困難視されてゐたが、その後松島府尹をはじめ商工會議所では同方面に集散する貨物を調査せしめると同時に鐵道局へ極力運動した結果右引込線を使用する各精米所やその他の工場が約三萬圓の工事費を提供し、その內一萬五千圓は府の補助金一萬五千圓と合せて道路の埋立をなし殘りの一萬五千圓は鐵道敷設費に充てその不足額は鐵道局が負擔して完成せしめる樣に漸く交涉が進展して來た模樣である從つてこれが實現の曉には同引込線で取扱ふ一ヶ年の貨物は約八千貨車と目され獨り湊地から直送されて來た貨物のみでなく黃海道や忠南等の各沿岸から船舶で沿岸貿易地帶へ陸揚する貨物も悉く鐵道便によつて花町の各工場へ運搬する事になり、現在荷馬車や一個一俵の運搬料七錢以上が僅々一錢足らずで濟む事になるので同方面の各工場では揃つてこれが實現の一日も早からん事を期待してゐる

闇の海上に救ひを求める聲

潮流に操く一青年 月尾島沖で救はる

【仁川】舟遊びから月尾島に向け歸港の途中月尾島から二哩ばかり永宗島月尾島の中間海上で救ひを求める聲がするので不審に思ひ火を點じて聞の海上を約四十分間搜索した處潮流にもがく一青年を發見直に救ひ上げ手厚い看護の後汽車賃までも與へて歸京せしめたがこの青年は京城府仁寺洞八李千職出入商人金明永（二〇）といひ當日京城から自轉車で來仁同六時頃月尾島西岸から沖に向け泳ぎ出したもの、潮の流れ早い箇所とて舟の如くにならず闇の中に溺死せんとした處を前記三君に救はれたものである

手厚い看護をして汽車賃まで恵んで歸した篤心な三君、闇の海上に咲いた內鮮融和美談

【仁川】府內山根町今野築之進、小野良花町井原龜沖の三名が十一日午後九時頃同日夕方から始めた

大大邱建設の日ちかし

大護岸工事實現の曙光見ゆ

窮救事業として本府が承認 臨時議會に豫算提出

【大邱】大邱都市計畫の先決問題である防水計畫は過去十ヶ年間に約五十萬圓の工費を投じて大邱の護岸工事を大體終り殘つた問題は七星町から琴湖江にかけての一大護岸工事でこれが徹底しない限り大都市計畫は不可能な狀態に置かれてあるが國庫の財政窮乏の折柄容易にその實現を見ず多年の懸案として今日に至つたが今回道當局の努力で本府も窮救事業として護岸工事を認め三ヶ年繼續事業五十萬圓の工費を以て着工する事に決定し臨時議會に追加豫算として計上提出することになつたのでいよ／＼大大邱建設の光明を見出すに至つた

なほ府の第四期市街地道路並に下水工事の國庫補助も省議開議を通過し來る臨時議會の通過のみを待つことになつたので同工事の五ヶ年計畫は總工費八十萬圓で總路十六線に大邱としては非常に完成しなければならぬもので第三期市街道路の繼續工事は七年度で全部終了することとなつてゐるので八年度からはどうしても行けねばならぬと府もこれには最後の努力を拂つてゐるが實施期は昭和八年度から十二年度までの五ヶ年に十六線を行ふものでこれに要する總工費は八十萬圓の內道路に約三十萬圓下水溝に約五十萬圓を要する筈であり道路に對しては國庫地方の兩補助が各三分の一下水溝に對しては二分の一の補助があるので結局府の負擔は三十五萬圓となるかくて明年度から五ヶ年繼續事業施行によつて市街道路工事は大分を終り五、六線を殘すのみとなる

これによつて大邱はいよ／＼水の脅威から解放されると共に交通の便利を得、停車場の北部發展を始め七星町以北を工業地帶として開放し飛行場附近地帶まで同方面に物色する等大都市計畫を樹立することが出來るならば一面失業者を救濟する根本對策にも成功したのが八年度からは久し振りに大邱土木界に黃金時代が現出されるであらう

大田の警官派出所 增新築入札

【大田】道廳移轉に伴ふ邑人口は急激な增加を來しこれがため大田

忠南の教育講習會

忠清南道及び大田、論山の道郡教育會主催夏季教育講習會は十日午前八時大田中學校に開催、京田學務課長の紹介で廣島文理科大學教授西晉一郎博士は百餘の拍手に迎へられて登壇歷史と教育の題下に二時間に亘り熱辯を揮ひ更に午後一時前城大教授小田省吾氏の講演に入つたが該博な鄕土史の講義に滿堂三百九十名の聽講者に多大の感動を與へ四時五分閉會した、三日間の講演內容は左の通りである

西晉一郎博士▲教育の出發點▲家と國▲歷史の力▲歷史と意志と敎育▲智育と鍛錬、小田省吾氏朝鮮文化史上より見たる忠南▲四郡時代、百濟時代、熊津時代新發見の公州太守在館趾についての考へ、熊津時代、この時代の遺物について、泗沘時代、この時代の遺物に就て、朝鮮文化史上より見たる忠南、高麗時代朱子學の半島傳來と本道、黨爭の原因時代の黨爭と本道、黨爭の原因明黨の分派と老論少論、宋時烈所謂懷尼の戰について

（寫眞は同講習會場）

ばくち勸誘

【大邱】十一日午後四時頃府內檢

光州二大事業本府で承認

貯水池と下水道工事 議會に提出の準備

【光州】光州邑の二大事業たる水道第二貯水池築造の大計畫と下水道完備の市街地計畫は本府より水道は三分の一下水道は五割補助ある筈で本府へ申請中の所水道計畫には多少變更あるが大體承認を得たらしく今度の臨時議會に提出の準備をすゝめてゐるが議會さへ通過すれば八年度より三ヶ年繼續事業として着手する筈であると

船舶のコ疫檢査

沿岸の各所轄署へ 慶南で急告を發す

【釜山】國境方面の虎疫蔓延につき安東縣沿岸が虎疫流行指定地と決定したので慶南では同地方を經由して來航船舶があるので十二日附をもつて沿岸所轄警察署へ停留檢疫と乘組員の豫防檢査を實施するやう急告を發した

大田の豫防

【大田】平北にコレラ發生以來全鮮各道は嚴戒中であるが忠南道衞生課でも鐵道沿線に船舶に對しては極力防疫に怠らない

各種の指示をなしつゝあるが大田署では左の檢疫委員及び豫防委員を任命し警戒の徹底を期する筈で更に十二日午前十時より武道場で管內各邑面衞生係、醫生、駐在巡査を招致し道立大田醫院より醫師を招聘しコレラの豫防注射の技術講習をなし萬一に備へる事とした

▲檢疫委員、大田署長千坂浩左衞門、同衞生主任笹井與三兵、大田邑會議員斉藤一、同醫院主任相山要、道立大田醫院長三和切、防疫委員大田醫員中川米造▲豫防委員大田邑長加藤要二、同副長水谷鐵治郎

菊牡丹かとりせんこう
くさくよ　もてと
中田道園 神戶市外阪神 長岡國村 株式會社 代理部 朝鮮 京城 株式會社 女吉商店 京城支店

憎い畜生 またもや

ヌクテの被害 義城で幼女を浚ひ兩足を喰ひつくす

【大邱】十一日義城郡ではまたもヌクテに無殘にも幼女一人が食ひ殺された去る四日義城郡北安面白巢洞朴大一の長女朴粉順（五）がヌクテに食ひ殺されて一週間もたゝぬ九日午前三時頃義城郡春山面新仙洞姜文元はその日旅行をするため妻が朝飯の仕度をしてゐる內庭先に莚を敷いて三女大局（七）を抱いて寢ころんでゐるところへ前の山から突如大きなヌクテが現はれたので吃驚してゐる內にヌクテはいきなり抱いてゐた正局の足部を啣へ込んで山中に逃げ込んだので大聲で附近の者を呼びおこし山狩りを行つたが無殘にも幼女は谷間に腰から下を全部食ひつくされて死體となつて現れたが未だにヌクテは見つからない

深みにはまり光農生溺れ死ぬ

水の犧牲者各地に頻出 時節柄注意が肝要

【光州】弓町中原松三氏の次男光州農業學校一年生中原光夫君（一一）は十一日午後三時半頃同學校附近の河邊に赴き水泳中間もなく水深約一丈の深みに陷り不幸溺死したので直に級木、岡崎醫師の應急手當を受けたが蘇生せず急報により光州署より直に現場に急行死體を檢視し嚴父中原氏に引渡した

二人組の覆面强盗

妻女を脅迫 羅州署嚴張

【光州】十二日午前二時半頃全南羅州郡文平面玉洞里で雜貨商を營んでゐる尹大淑の妻宋姓女（四〇）のところへ二人組の覆面强盜押し入り一名は門外で見張りをなし一名は室內に入り同女を脅迫散々毆打した上屋內を探し廻り現金一圓四十錢と商品數點を强奪逃走したとの申告あり羅州署は俄然緊張し直に實地檢證を行ひ時を移さず非常線を張り犯人嚴探中

町六七番地先道路で鐵道署長の許可を得ずして行人に通稱賊巴と稱する射倖行爲を行ふ事を勸誘して大邱鳳山町三七金世煥（三〇）を大邱署員が現場で逮捕し拘留刑に處した

署では警官の增員を必要とされ更に新町二丁目方面に比較的公設の手薄に鑑み適當の二丁目（同地方附近）に派出所新設と驛前派出所狹隘の爲め大々的改增築を斷行するに決定近く工事入札に附することとなつてゐる

西博士の講演

【大邱】大邱府教育會では東洋倫理學界の權威者廣島文理科大學教授西晉一郎博士を招聘―十三日午後五時から公會堂で『教育の根本』と題する講演會を開いた

森林主事異動

蔚珍營林署廢止に伴ひ

【大邱】江原道蔚珍營林署廢止の結果同署所管國有林中約八萬餘町步が慶北に移管され更に同署森林主事五名が慶北山林課へ配屬と決し道では四日附で蔚珍營林署森林主事五名を左の通り郡森林主事に任命十二日發令した

蔚珍營林署森林主事　金重洛
任慶尙北道醴泉郡森林主事命盈德郡保護區在勤

同　小森太郞生
任總督府郡森林主事命奉化保護區在勤

同　菊池　毅
任總督府郡森林主事命醴泉保護區在勤

同　金東星
任總督府郡森林主事命青松保護區在勤

同　佐藤藤太郞
任總督府郡森林主事命鬱陵島保護區在勤

人の動き

▲西晉一郎氏（廣島文理科大學教授）十三日大田發大邱、慶州を經て福岡へ

▲長谷部良太郎氏（郡是製絲大田工場長）十二日發京城へ出張十四日歸任の筈

▲竹内巳吉氏（金泉）十二日大邱へ移轉

ユニオンビール
至醇！明朗！潑剌！
これこそ新人の味覺にピッタリくるユニオンの涼味です
大東京 橫濱市 川崎市 全部の酒類商組合の指定品
釀造元 ミツヤサイダー 金線サイダー
宮内省御用達 日本麥酒鑛泉株式會社

西北部版
西北地方

平壤の大泥
【平壤】山口縣生れ住所不定無職木取進（二五）は六月十五日來壤し公設宿泊所に投宿中知合となつた櫻町七松尾寅治方の雇人出口光美を本月十一日訪問し松尾方の金時計價格四十圓を盜んだ外各學校、神社、教會堂を專門に荒し十數件の竊盜を働いて十一日平壤署に逮捕された

咸興疑獄の大波紋
電氣から土木へ
さらに飛火延燒形勢
十二日果然大活動を開始
有力筋八名を引致
【咸興】咸興商工會長松村榮三郎氏の投じた一石、合同電氣の瀆へから捲き起した波紋は末廣がりに千波萬波、咸興警察の疑獄を惹起し七月廿七日咸興○○○○長○○○、同○○長○○○○の兩府議が咸興檢事局に召喚され長時間峻烈な取調べを受けた結果同日午後三時すぎ相次いで咸興刑務所に收容され翌廿八日は咸興市場株式會社々長士谷權一氏の收容を見た、此三氏は松村榮三郎氏の告訴に依る名譽毀損事件に關連、背任横領、出版法違反、私文書僞造等の附帶したものである、次は咸興警察の恐喝詐欺被疑者として現はれ某氏の秘書役で某新聞咸興支局記者某は二十件に近い詐欺、横領、恐喝等更に某新聞咸興支局長某は脅迫、詐欺、横領等の嫌疑で何れも咸興署に拘束され嚴重な取調べを受けつゝあつたが兩名は八日と十日それぞれ檢事局送りとなり咸興刑務所に收容更に七月三十日は市場疑獄と方向を新たにして同日午後八方に飛んだ刑事隊は咸興○○、咸興○○、咸興○○、咸興○○、○海○○、西湖○○の各社面關係株主に就いて家宅搜査の結果多數の帳簿類を任意提供せしめ同日夕刻から翌朝に亘つて
▲○商、○栄、製○各社の社長咸興府議○○○▲咸興○○取締役○○○▲西湖○○專務○○○▲咸興○○取締役○○○▲咸興○○○海○產專務○○○▲咸南道議咸興府議○○○▲○○○○專務○○○▲辯護士咸興府議○○○の諸氏を任意留置の形式で咸南巡査教習所に收容、府營市場管理代行權を繞る魚菜、市場兩組合に關する取調べを中心として搜査追求の鋭い手は各方面に伸び○○○○の兩氏は遂に正式留置となり崔斗先氏は八日送局と同時に咸興刑務所に收容、他の五氏は五日までに歸宅を許されたが事件は更に擴大の氣勢を示し山雨まさに到らんとして風樓に滿つる狀態にあり五日朝○○○咸興支店長○○○氏が咸興署に連行さるゝや電氣府營反對論者を中心とする狡猾、機密費の使途に關する峻烈な追求となつて拘束八日間に及ぶも歸宅を許さるゝ模樣なく時事低迷の情勢を續けつゝあつた處果然十二日午前八時を期して咸興刑事隊は大活動を開始し約一時間の間に
▲道議、府議○○○長○○○○▲北鮮○○○社長○○○○▲道議府議○○○▲府議○○○▲同○○○○▲同○○○○▲同○○○▲同○○○○
の八氏を同署に連行、即時嚴重な取調べを開始した。本稿を草する迄の情勢によれば○、○、○○、○○の四氏は比較的輕微な關係にあり、一應取調べの上歸宅を許さるべきも殘る四氏は情狀重く拘束は免れぬ模樣であり、更に別途の關係で土木關係事件も露顯すべき形勢である

滿洲の虎疫
千七百餘名に達す
滿鐵衛生課の調べ
【大連】本年六月初發以來の滿洲各地コレラ患者數は滿鐵衛生課調査八月八日現在左の通り
關東州一五二名（內譯大連一三六、金州一、普蘭店一、旅順一三）滿鐵附屬地及接續地一六九名（內譯瓦房店八、大石橋七、營口五五、遼陽一〇、奉天一二、長春七五、安東二）滿鐵沿線外滿洲各地一、四〇八名（內譯錦州六鄭家屯一〇、洮南子二、チチハル二、通遼一、三一九、ハルビン六、吉林三、鐵嶺三〇、大林三〇）合計一、七二九名
右の內日本人患者は至つて僅少にて全體の九分九厘は支那人である

野菜や魚類
輸入を禁止
安東經由一切ゴ免
國境のコレラ警戒
【新義州】安東又は安東を經て來る野菜果實類および魚貝類の輸入は九日から輸入禁止となつたが今後の狀態によつては更に嚴重防疫を要するので目下平北當局に於て府と種々打合せ中である

自衛團組織
義州の防疫
【義州】安東縣及び新義州にコレラ發生のため六日以後九日間に亘り邑內及附近部落に豫防注射を施し乳兒及び旅行者等を除きたる全部に施行したが十二日午前十時より有力者數十名を公會堂に會合し豫防に關する協議を遂げ當分の間警察官署と協力し自衛團を組織し每日順番にて相當區域を定め檢病調査をなすことゝし十三日より實施することになつた

延安の講習
【延安】地方振興年指導者講習會は六日より延安校で開催講習會員二十名で講師は延安校長粟小氏他諸氏である

營口の市街警備
軍艦交代す
【營口】本月二日入港した驅逐艦數隻及巡洋艦は九、十の兩日にわたり出港した交替として巡洋艦○○號十日入港第○○驅逐艦○隻は十一日午前十一時入港陸戰隊上陸し市街の警備についたなほ飛機○臺を備へてゐる

學生溺死
谷口警務局課長の次男坊
【海州】海州小學校生徒八十名は教師五名附添ひ十一日午後二時頃龍塘浦にて海水浴中の處水深三尺の場所で現黃海道警務課長谷口慶弘氏二男尋常四年生宏邦君（一〇）が溺死したそれと知るや櫻井先生は驚き直に引揚げて人工呼吸を施し一方醫師を呼んで手當したが遂に蘇生しなかつた

普通江減水
【平壤】五日水害に遭ふた平壤府普通江沿岸の住民廿五戶百餘名は平壤府と大同郡廳で炊出をして救濟してゐたが普通江は漸次減水し十一日からは罹災民もぼつ〳〵歸り同復に努めてゐる

朝鮮四號機
十二日越境
【新義州】愛國朝鮮第四號機は十二日午前十一時十分ごろ新義州の上空に雄姿を現はし飛行場の上空で高等飛行をなし直に奉天に向つた

淸津の道路鋪裝竣成
【淸津】六年度から三ケ年計畫で工費十八萬圓を投じ施工中の淸津府の昭和町、彌生町、北星町、港町に亘る道路鋪裝工事はこの程僅町の一部を殘して竣工し久しく泥土の折重なつたカマボコたりの路面路も一躍近代都市としての美觀を呈することとなり目下各町町民の好評を博してゐる（寫眞は鋪裝道路）

淸川江護岸
人道橋の架設
元造浦漁港三案件
要路に代表者陳情
【安州】去る六日淸川江護岸工事同一事業の人道橋架設及立石面元造浦漁港築港達成問題に關する郡民大會を開催したことは既報の通りであるが更に十一日午後一時より郡內各邑面長、同期成會委員、金安州郡守、常井翠氏外有志多數が新安州小學校講堂に會合協議の結果左記陳情代表及び陳情委員を決定し來る十六日午前五時二十分新安州驛發列車にて上道各方面に陳情し同日京城に向ひ總督、政務總監外關係方面を歷訪陳情することに決定した……陳情委員は李寅彰（新安州面）尹植（安州邑）李殷淳（立石面）、申泰麟（新湖面）朴存極（元造浦漁港組合理事）外內地人側は梁田邑組管理者、岩隈同議員外三名である

窮民救濟工事施行に關する陳情書
日と共に深刻化する經濟不況に依る影響は農山漁村の疲弊困憊を益々深刻ならしめ遂に寒心に堪えざるものあり故に當局は各方面に亘り安定を期すべく鋭意努力せられつゝある所にして即ち產業を振興し土木事業を盛に施行して河川の改修、港灣の修築、道路の改良等に依り一般地方民の享くる恩惠鮮少ならず本施設の惠澤たる獨り關係郡民のみならず一般勞働者永遠の幸福亦甚大にして一般經濟界の振興恢復に資するものあるを信ず然る本郡民の均しく本郡內に斯種救濟事業の實施せられむことを首伸渇望し歸嚮に及びたる所なりしが遺憾ながら均霑し得られざりしを痛歎せずんばあらず頃日第二次窮民救濟工事實施せられむとする御內議あるやに仄聞せるは洵に谿谷の跫音として其の實現を期待すると共に我が本郡が施設地として最も當然且緊切なる實情を茲に開陳し閣下の御明鑑を仰ぎ度謹而奉懇願候

一、淸川江護岸工事
本河川たるや平安南北道の境界を爲し北流の便拓け相當地方經濟發展上至大の關係を有する重要河川たるを免れず而して其の流域は本郡東面、安州邑、新安州面、新湖面及立石面の沿岸約五千町步に及ぶ美田を有するも開氷期は勿論一朝降雨あらんか氾濫常にして年々河心の變更隆然たる赤泥なり爲に其の美田の崩落は年と共に激增する狀態にして就中新安州面、新湖面の地域內にかて少くも毎年約十餘萬坪に及び且つ人家の流失は數十戶の多數に上り新湖面中興里の如き既往八十一戶ありしも現今にかて三十六戶を殘存せる有樣にして人命財產の危惧此れに勝れるもの無く流域一帶部民は細民たる小作者大部を占め財政的疲弊その極に達し常に危如たるを得ず而も先年來對岸たる平北博川及定州郡沿岸に於て完全なる護岸工事を施行せられつゝあるを以て一層戰々恐々たる狀態にして祖先傳來の墳墓の地を捨て異地へ流離する者夥しく續出し來りたるは洵に遺憾の極みなり故に本郡の損失否國土保全上より本工事を最も緊急にして最早一日たりとも放置閑却なし得ざる現狀なるを以て窮狀を深く御洞察の上是非實現せられたし

二、淸川江人道橋架設工事
我が朝鮮半島の交通根幹たる釜山より新義州に至る一等道路は本郡にかては今を去る大正八年大旱害に際し窮民救濟事業として土工のみを仕上け全然道路機能として價値なき儘荏苒今日に及びたるが漸く昨秋構造物の築造を實施せられたるを以て始めて完成を告げたり然れども本來の使命よりせば一日も早く全通を期せざるべからざる以上經濟交通の密接せる對岸平安北道へ通ずる人道橋を是非共必要を排し架設せられ終極の目的を達に遺憾せられると共に生活線上の岐路に立ち危機に瀕せる多數郡民救濟の實を舉げられむことを切に望む

三、立石面元造浦漁港築造工事
本郡の地勢は海岸線迂曲に永く陸つて漁撈區域廣なり漁戶數は沖合魚船を合し百數十隻の多數に達し前途有望の地步を有す然り而して立石面元造浦の二ケ面は最も漁業盛にして半農半漁する者首位を占める現況なるも遺憾ながら漁港としての設備したるもの無きため捕獲物處理及非常時に備ふる避難等の場合に缺くあるを以て今後容易に利用し得らるべき設備を爲さば水產業の振興を期すると共に可憐にも多數の家族を支持し生計上不安非のものたる漁民を亦漁民たらむとする者の永遠に生活安定を得せしむべく之が急設を懇望し已まざる所以なり
安州郡淸川江護岸工事期成會

延安の上水道
九萬圓で施工具體化す
【延安】久しく要望してゐた上水道敷設については曩に期成會を組織し陳情委員をして本府及當局に陳情し其の促進に猛運動した結果先般本府の勝島技師及び道土木課長等來り實地調査することゝあつた、大體其の敷設費は總額九萬圓にして三萬圓を國庫補助三萬圓を地方費補助三萬圓を邑負擔として都合九萬圓見當の計畫であり水源地は一里以內で其の間けに等路に沿ひ至便な地である

府廳の雇員が不穩文を配る
南浦府廳の謄寫版で刷り
手先三名とも檢擧
【鎭南浦】目下鎭南浦署で檢擧取調べ中の不穩文事件の連累者は鎭南浦府廳雇員推東植（二）山里李某（一）同邊某（二）柳沙里朴某（一七）の四名であるが事件の內容は既に共產主義の研究に沒頭してゐたが反戰デーに不穩ビラを撒布すべく計畫し先月二十一日夜に府廳の退廳後府廳の用紙と謄寫版を使用して數百枚の不穩文を印刷し反戰デーに配布せんとしたが目的を果さず八月六日頃一味悉く檢擧されたものであるが同事件の進展について相當注目を惹いてゐる

失敗強盜
玩具拳銃で二度襲ふ
【平壤】黃海道黃州郡生れ住所不定李在永（二〇）は數日前府外津里で挙動不審で平壤署員が逮捕取調べたところ本月一日夜西城里の下宿生が持つて遊んでゐる僞ピストルを強盜の道具にすべく一圓五十錢で買ひ江西郡江西面德興里に行つて三日の夜氏名不詳の人家に侵入、玩具ピストルを持つて出費方を脅迫したが家人に騷がれて失敗に終り平壤に歸る途中並木の下で休んでゐる學生二人をおどかして所持金を強奪せんとしたが僞ピストルと見やぶつた學生が反抗したため又も失敗し平壤の投宿で一泊きをするつもりであるいてゐたことが判つた

あつい情で涼しい設備
―モシ〳〵孃さん大喜び―
【咸興】室內百度の蒸し暑い交換室に目の廻る激務なんぼ若い元氣盛りの孃さん達も嘸や辛かろ苦しかろう……と田邊局長あつい情の思ひ遣りで二千貫の氷柱二本、扇風機三臺、植木十五鉢、見るからに涼しい設備がなつた（寫眞はモシ〳〵孃たちの涼々しいユニホーム姿と涼味滿點の交換室）

營口の再襲
他力の援助を求め
失敗靠天また策動
【營口】有力なる匪賊頭目靠天は匪の營口襲擊が失敗に歸した事を遺憾とし再び營口襲擊を企圖し老風北の許へは占鮮を使者とし營口襲擊再擧に重ねて援助を乞ふ旨を傳へしめ又上古子に居る援匪の許に連絡をとり他方各村落には部下十數名を派して營口に再襲の宣傳を盛んにしてゐると

白晝の牛盜
【安州】十一日午前三時頃价川郡北面龍登里四十四金祖賢の長女相珠（一五）は家の近く繫げる自家の牛を見も知らぬ男が曳いて行くのを不審がり母に告げたところ忽ち大騷ぎとなり賊は發覺に氣付き一目散山中目がけて逃走したが折りしも市日で群衆の追擊となり途に山中にて輪形に包圍され大騷ぎを演ずる一方急報により价川署より警官二名來り同五時半漸く取押へた、犯人は寧邊郡獨山面黑興里三三段梁李東求（三四）で現金五十餘圓を所持してゐる點から餘罪ある見込みで嚴重取調べ中

貯金管理所
設置陳情に
平壤局回答
【平壤】平壤商工會議所では曩に平壤郵便局經由、本府、遞信局長宛平壤へ貯金管理所の新設方を陳情したが右に對しこの程平壤郵便局長から平壤商工會議所へ左の如く回答があつた
八月一日附平商發第一〇三七號を以て當局經由御申出に相成候朝鮮總督府遞信局長宛の御要望の件に付ては其の必要なることを力說し速に之が實現方詮議せらるゝやう副申の上夫々進達取計置候に付御承知相成度候

一本五十兩の
山人蔘を掘る
珍らしい發見で
坡平山お祭騷ぎ
【汶山】昔から不老長壽の靈藥として重寶がつてゐる『山人蔘』が坡州郡坡平面坡平山中で八日の朝坡平面金坡里李鎬元が發見採取し開城の人蔘販賣家に鑑定してもらつたところ眞の山人蔘と判つたので、不景氣の折柄一本に五十圓で賣出し味を占めた李鎬元は坡平山の險山一帶を隈なく探しまくり又四本を採取するや、俄かに坡平山は時ならぬお祭り騷ぎとなり探況を掘り立てゝゐる、同山は高麗の名將尹瓘の生地で寺刹と藥水で有名である

斷崖から眞つ逆樣
乘客一名即死し五名負傷
―平北寧邊の自動車椿事―
【新義州】平北寧邊邑自動車會社所有平北第八十七號は十一日午後三時十五分ごろ運轉手洪用讚が操縱し寧邊より孟中里に向ふ途中寧邊郡八院面和平洞に差しかゝつた際同會社の貨物自動車とすれ違つたところ路面狹きため避けて七メートル餘りの斷崖から顚落、乘客中內地人女一名は頭蓋骨粉碎即死しその他五名の乘客はいづれも打撲および擦過傷を受けた運轉手洪は目下所轄署に引致取調べ中

滿蒙博の人氣
地方にまで湧き立つ
北鮮各地から
多數團體見物
金剛山探勝もかねて
羅南は廿日出發
【羅南】新興滿蒙博覽會に對する人氣は正に沸騰點にあるが、殊に木道からは青年團の一行が視察あり十三日は鏡城、會寧等の團體が金剛山經由で上城するはずであるが羅南においては旅行俱樂部羅南支部主催、每申南咸北支局後援で滿蒙博觀察、金剛山探勝團を組織、來る二十日羅南出發の豫定で目下團員を募集中である、羅南の團體は申込締切は來る十八日で往路、內、外、および海金剛の勝景を探れ、上城滿蒙博をはじめ昌慶苑、秘苑、動物園、本府その他京城の名所を觀察し、一日仁川月尾島に遊んで歸來する豫定になつてをるが二十日夜の出發當日から九日目に歸着するはずで、途中宿泊料、乘物料金、博覽會觀覽料等一切合財を含めて會費概算三十五圓見當といふことになつてをる、なほ右受付は驛運輸で扱ふはずであるが便宜上、京城日報、每日申報羅南支局でも取次ぐことになつてる

大擧押寄す
湖南でも團員募集
大田は廿一日出發
【大田】運輸事務所では管內各驛に觀覽團員の募集を獎勵し頗る好成績をあげてゐるが大田驛では本社大田支局後援の下に來る二十一日の日曜を期し一大觀團を繰出す事となり喜多村驛長を始め佐々木主任は驛從事員を督勵し勸誘に大童になつてゐるが觀覽團は二十一日午前四時卅五分發列車にて入城觀覽會觀覽後は自由行動に入り一日の滯遊をなさしめる筈で會費は大人三圓六十四錢小人半額なるが定員の人數により相當割戻しをなす事になつてゐる

美人娼妓
借金苦から
服毒自殺

【吉州】私の様な虐待をうける人間は生きたくありませんといふ遺書を殘して毒をあふぎ自殺を遂げた美人娼妓がある、吉州邑內花月樓娼妓花子こと金眞順（二）は去る十日午前三時頃自宅で消毒藥リゾールを六十グラムを嚥下して苦悶中を午前七時頃發見、直に立公醫を呼んで應急手當を施したが同日午後六時十分遂に絕命した彼女は現在借金八百餘圓あるのを常に苦にしてゐたので悲觀の結果らしく遺書は母、妹等にあてたもの四通を殘してゐた原籍は京城府光熙町二丁目であると（寫眞は花子）

嘉村將軍送別會
【平壤】平南道廳と平壤府合同主催で今回の異動で轉出又は退官する嘉村少將、西田高射砲隊長、師團中佐、加藤少佐、相野中佐、正水二等軍醫正、町田憲兵隊長の七氏の送別宴を十四日午後五時卅分から公會堂で開くことになつたが一般官民有志も多數參加の筈

祝 新興滿蒙博覽會

平北寧邊郵便所 所長 鈴木國太郎
平北寧邊警察署 職員一同
平北寧邊農業倉庫 富井敏德
平北定州邑 邑長 金秉茂
平北泰川郡 森林組合
平北定州警察署 署員一同
平北龜城警察署 署長 山田熊雄
昭和自動車商會 全洪麟 平北泰川郡邑
平北朔州郵便所 所長 山口丑太郎
平北道模範林 朔州事業所
平北朔州 筒井武雄 木村菊市
平北龜城郵便所 所長 井上權三郎
平北熙川 早川旅館
平北雲田金融組合 理事 三木喬

平北熙川郡廳 職員一同
平北江界營林署 俱樂部
平北江界郡 森林組合
平北熙川郵便局 三浦四方藏
平安北道熙川邑 平安自動車商會 商會主 金應鎭 支配人 吉村親定
新安州發 午前八時一〇分 江界着 七時〇分
同 午後一時〇分 熙川着 五時〇分
熙川發 午前九時〇分 江界着 三時五〇分
同 午前七時三〇分 新安州着 二時一〇分
江界發 午前六時三〇分 新安州着 午後四時三〇分
同 午前九時〇分 熙川着 午後三時五〇分
外德川、价川、寧邊、球場、溫井嶺、溫泉嶺ノ諸地ニ通ジマス
平北寧邊郡廳 職員一同
平北碧潼郡廳 職員一同
平北熙川警察署 職員一同
平北博川警察署 職員一同

平北朔州郡廳 職員一同
平北朔州警察署 署長 竹內善高
平北昌城郡 郡守 洪永善
平北朔州 朔州旅館
平北定州 新義州電氣株式會社
价川鐵道株式會社
平北定州金融組合 理事 吉井次作
平北博川郡廳

SANTE

肺結核の革命的治療藥

臨床大家六十餘博士　實驗推奨
官公私立大病院療養所　御採用

サンテ

結核は不治に非ず、治すに道あり

「結核は不治なり」とは云ひ古されたる言葉であるが、醫學の進歩しない時代のその觀念が今に於てなほ相當有力に人々の腦裡に存して、近代的教育を受けた若い人々の間に於てさへ、漠然と然し可なり根強く印象付けられてゐる事は實は慨はしい事である。

この不可解なる理由なき觀念が、どれほど結核治療上の障害になつてゐるか知れない。結核病即ち死の宣告であるかの如き誤まれる觀念に支配されて、治るべき肺病を惜しげもなく諦めて自暴自棄に陷る人の如何に多き事か—

結核は斷じて不治では無い。寧ろ或る條件の下に於て最も治し易き病である。
その條件とは何か？
即ち「殺菌と排毒」これである。

然るに、世に行はれてゐる結核藥は多くはこの根本的條件を忘れて仕舞つてゐる。專ら結核毒素の中毒作用として現はれ來る發熱、盜汗、血痰、咳嗽、食思不振、頭痛、心悸亢進、下痢等の表面的症狀に對してのみ之を沈靜せんと力を注いでゐるに過ぎない樣に思はれる。

これでは、百年河淸を待つが如く、たとへ一時的に症候が消退しても、病菌に對する根本的處置をおろそかにしてゐる限り何時まで待つても病氣そのものゝ治癒は望まれない道理で、その治療は「邪道を走れる結核治療」と云はねばならないのである。

邪道を走る治療に依つて病の轉歸を誤まつても、それは藥の罪では無い——結核藥に就ての認識が足らず、正道と邪道との區別に徹底を缺き、療病方針の確立を誤まつた人の當然の運命である。

若し、その悲しむべき運命に陷つた人がありとすれば、吾人はその人に同情の涙を灑ぐ前に、「治療は必ず正道に立歸れ、今日唯今からでも決して遲くはない」と切に勸告したいと思ふ。

「サンテ」は飽くまで「殺菌と排毒」の學理に立脚して結核治療の正道をまつしぐらに直進する革命兒である。

發賣して日は淺いが、山間の古沼の如く沈滯せる結核治療界に潑溂たる生氣を與へ回春の光明を投げたる功は、蓋し沒すべからざるもので、實驗的にその根本治療藥たる事が續續證明せられつゝある事は、「サンテ」の價値に千鈞の重みを加ふるものである。

現に臨床大家六十餘博士から實驗推奨を蒙つてゐるが、短日月に斯くも多數の權威者から推奨を受けた事は結核藥の歷史に未だ曾て無い事である。

東京帝大、入澤達吉博士の主宰せられる實地醫家の機關誌「實驗醫報」四月號誌上にも、内野淺次郎博士によつて「サンテ」の効驗が報告せられ「超越せる卓効を有する理想的新藥にして從來の他藥の追隨し得ざるもの」と記載せられたる如き、如何に「サンテ」が治療界に於て歡迎せられつゝあるかを窺知するに足るのである。

「サンテ」の効果の手近な證明は、實驗せられた各博士の報告書に見る事が出來る。

——食慾大いに增進し、健康時と同量の食餌を攝るに至る
——發熱去り、平溫となる
——ねあせ止み、夜間安眠する事を得
——咳嗽鎭まり、血痰止み、呼吸輕快す
——胸痛去り、頭痛、全身倦怠を感ぜず
——肩こり、全身異和感去り、元氣振起す
——ラッセル消失し、下痢頓挫す

斯くの如き著明な症狀の減退が、「サンテ」の服用後、早きは四五日おそくも一週間目頃からメキメキと現はれ來る事屢々であつて、患者の氣分は、不快なる症狀の日增しに消失し行くに從ひ、益々明るく輕快となり、體重も增加し、步一步全快への堅實な步みを進めて行くので各博士とも非常な喜びを以てその結果を報告せられてゐる。

單なる症狀の鎭靜劑であつても、この樣に速かに安全に奏効を見るのは稀である。まして、僅かに一劑にて、斯くも多數の症狀を一擧にして消失せしめ得るのは、即ち「サンテ」が、病の本源を爲す病竈に直ぐ樣作用して忽ち殺菌排毒の効果を現はす獨特の藥劑なればこそであつて、斯くてこそ始めて本當の治癒がそこに期待出來得るのである。

なほ、本劑が、服用極めて容易安全であつて、過敏性の婦人や小兒も喜んで之を服用し得る事、又少しも副作用習慣作用なく安心して持長せしめ得る事、及び、本劑のほかに下熱劑や其他の症狀鎭靜劑を併用する必要は更になく（併用する事は妨げなけれどもその必要なし）唯一劑のみにて十分各種の効果を同時に現はす故、從つて頗る經濟的なる事など、各博士の一致して推奨せられる所である。

結核治療に榮養攝取の必要なるは言を俟たざる所であるが、高價なる榮養劑、高級なる滋養品が必ずしも最良の榮養を齎すものではない。又、何程巧みに造られてあつても、結局人工榮養品は天產品の滋養には遠く及ばないものである。あれこれと滋養劑などを濫用して經濟的に苦しむよりは、要は「サンテ」に依り正常なる食慾を促進せしめて、何でも好きなものをうまく食ふといふ事が最良の榮養を計る道である事に氣付くべきである。

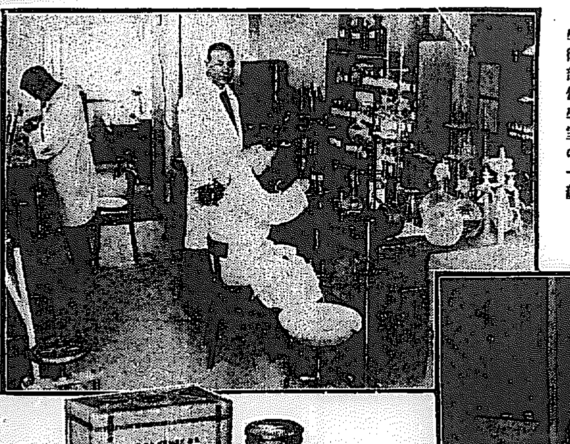

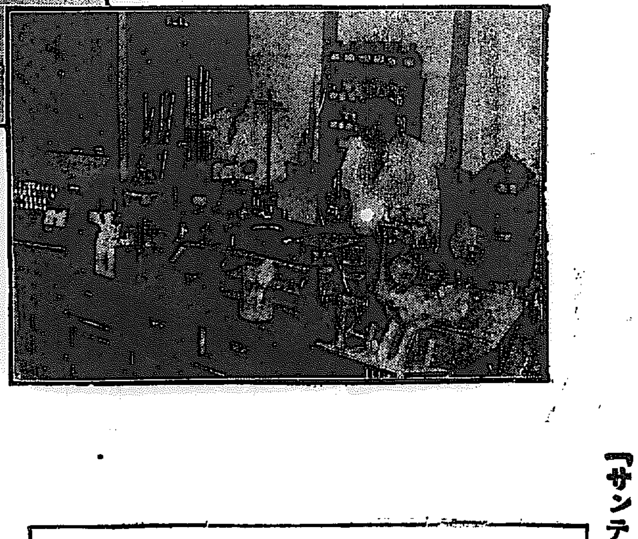

參天堂株式會社學術部化學室の一部

◎先づ文獻に依りて諸博士推奨の聲を聽け

文獻（實驗報告書）送呈

藤澤博士並に諸博士がサンテを結核性疾患の治療に應用されたる成績報告書及び「療養指針書」を御申越次第送呈す

「サンテ」を實驗推奨せられる臨床諸大家【ABC順】

醫學博士 園名泰氏
醫學博士 江副堅太郎氏
醫學博士 藤田武夫氏
醫學博士 濱田正枝氏
醫學博士 半田久雄氏
醫學博士 原田光男氏
醫學博士 弘田茂富氏
醫學博士 飯島近治氏
醫學博士 生地慾氏
醫學博士 石島福督氏
醫學博士 石山暢昌氏
醫學博士 岩井登門氏
醫學博士 川村六郎氏
醫學博士 川上勝恭氏
醫學博士 川上理作氏
醫學博士 木許寛氏
醫學博士 木村良恭氏
醫學博士 木崎正美氏
醫學博士 小松原謙三氏
醫學博士 小竹政吉氏
醫學博士 栗原基氏
醫學博士 黒岩文一氏
醫學博士 增田貞一氏
醫學博士 松崎晋佐氏
醫學博士 宮井茂吉氏
醫學博士 宮本博人氏
醫學博士 宮崎正一氏
醫學博士 三好毅一氏
醫學博士 森本正好氏
醫學博士 内藤粟太郎氏
醫學博士 中村和雄氏
醫學博士 西田宗一氏
醫學博士 西浦清一氏
醫學博士 野木堅三氏
醫學博士 野口健次氏
醫學博士 野々上好太郎氏
醫學博士 岡本達三郎氏
醫學博士 大園二郎氏
醫學博士 大森繁彦氏
醫學博士 小野醇吉氏
醫學博士 齋藤齊氏
醫學博士 櫻木勇吉氏
醫學博士 佐藤弘氏
醫學博士 澤田四郎作氏
醫學博士 志賀貫氏
醫學博士 杉田貞之氏
醫學博士 勝呂傑氏
醫學博士 高橋四郎氏
醫學博士 高島俊治氏
醫學博士 高山四朗氏
醫學博士 竹島光蔵氏
醫學博士 竹森啓祐氏
醫學博士 玉田兼次氏
醫學博士 宮島嘉門氏
醫學博士 豐田正達氏
醫學博士 内田謙氏
醫學博士 内野淺次郎氏
醫學博士 上森虎之助氏
醫學博士 植苗福次郎氏
醫學博士 宇山安夫氏
醫學博士 渡邊貞恵氏
醫學博士 米山義鶴氏

「サンテ」には三種の別ありて各病狀に適合す

【適應症】肺結核、肺浸潤、肺尖加答兒、肺氣腫、慢性氣管支加答兒、肺炎、濕性並に乾性肋膜炎、結核性腹膜炎、喉頭結核、淋巴腺結核、腸結核、結核性下痢、肺門淋巴腺腫脹、脊椎カリエス、瘰癧、骨並に關節結核、結核性並に腺病性眼疾

【種類】「サンテ」一號＝有熱期に適す
「サンテ」二號＝無熱期に適す
「サンテ」三號＝前記各適應症の恢復期並に結核性體質、腺病質、虚弱質、榮養不良に適す

◎別に醫家調劑用粉末あり（容量 一〇〇瓦 二五〇瓦 五〇〇瓦）

【藥價】

「サンテ」一號	一二〇錠	二圓八十錢	三六〇錠	八圓十錢
「サンテ」二號	一二〇錠	二圓八十錢	三六〇錠	八圓十錢
「サンテ」三號	一二〇錠	二圓五十錢	三六〇錠	七圓二十錢

御注文方法
◎御注文の際は必ず「サンテ」何號と御明記の事
◎御送金は振替貯金（大阪三五七番）御拂込か、又は郵便爲替御利用が御便利、前金の御注文には送料を要せず
◎代金引替便ならば御注文主にて送料御負擔の事

各地著名藥店及び百貨店藥品部にて取次せらる

參天堂株式會社學術部

大阪市東區北濱一丁目
振替貯金大阪三五七番

【弊社が明治二十三年呱々の聲を揚げて以來既に四十四年、此間終始一貫常に學術に對する眞摯なる研究的態度を持し、堅實なる發展を遂げ各位の信任を享けつゝあるは世に認めらるゝ所であります。茲に「サンテ」を發賣するに當りて社會衛生上責任の益々重大なるに鑑み、一層慎重なる注意の下に之が眞價を果すべく充分の用意ある事を附言致します。】

ST59

北部國境に擴がる コレラの防疫陣

石建坪の患者 愈よ眞正と決定 當局防疫に懸命

【間島特電】數日前間島和龍縣石建坪に疑似コレラが發生、日ならずして患者は十二名となり、內二名が死亡した、ために間島總領事館、陸軍、咸北當局から何れも細菌學の權威者を同地に送り病源及び眞正か疑似かにつき調査中であつたが、十二日咸北當局に於て培養試驗の結果二名だけ眞正と斷定したので、ただちにこれを關係各地に急報、協力防疫の方法を講ずることゝなつたが、時局は未だ不穩ならず兵匪共匪に脅かされつゝある折柄、今度はそれ以上のコレラ發生に襲はれた在住民は非常な動搖を來し、これが防疫に腐心中である、ただ恐くも撫千鄕は大恐慌を來してゐる

龍井村で 一齊豫防注射

同住三萬人分の豫防注射液を携行十三日午前十時十五分發防疫第一線の指揮のため咸北に急行した龍井村民會では十四日より一般在住民に對しコレラの豫防注射を施行するがこの外各地の民會も一齊に行ふ筈

大田驛で 吐瀉騒ぎ

【大田電話】十二日午後一時半發急行列車にて內地歸省の途大田驛にて劇しき吐瀉を初めた婦人あり、所持品に依り安田縣市場通り四丁目山崎キシノ（四〇）と判明、時節柄大騒ぎを演じ取敢ず大田道立病院に收容手當中の處十三日午前十一時全く陰性と決定、關係者一同は安堵の胸をなでおろした

石建坪に 卅四名の罹病者

【間島十三日發電】間島石建坪の患者は眞正コレラと判明十二日迄の罹病者累計三十四名、漸次蔓延の兆あり、敦化にも十二日來コレラ侵入、多數の死亡者を出しつゝあるため人心恟々として居り、當局は各地間の交通を遮斷し極力防疫に努めてゐる

續々と發生 哈爾巴嶺で 交通を遮斷

【間島十三日發電】滿洲各地のコレラは日を追ふて猖獗を極め目下官民共に防疫に努めてゐるが、敦化に新患者發生、滿洲國人の死亡者多數を出すに至つた、哈爾巴嶺で交通を遮斷した、尚石建坪には現在卅四名の患者あり、領事館と協力して防疫に努めてゐる

豫防線 國境を嚴重に固める

咸北道衛生課では石建坪に發生した八名の疑似コレラ患者は間島總領事館衛生部長、咸北道衛生課長、咸北道警察部急行檢診の結果內二名は十二日眞正コレラと決定した報告に接し總督府警務局衛生課では間島總領事館及陸軍側と緊密なる聯絡の下に防疫に努める一方、咸北衛生課を督勵して豆滿江岸國境線一帶に亘り嚴重な豫防線を張つてゐるが、吉會線沿線方面のコレラも日と共に猖獗を極めつゝある現狀に鑑み西龜本府衛生課長は池內（以下判讀不能）

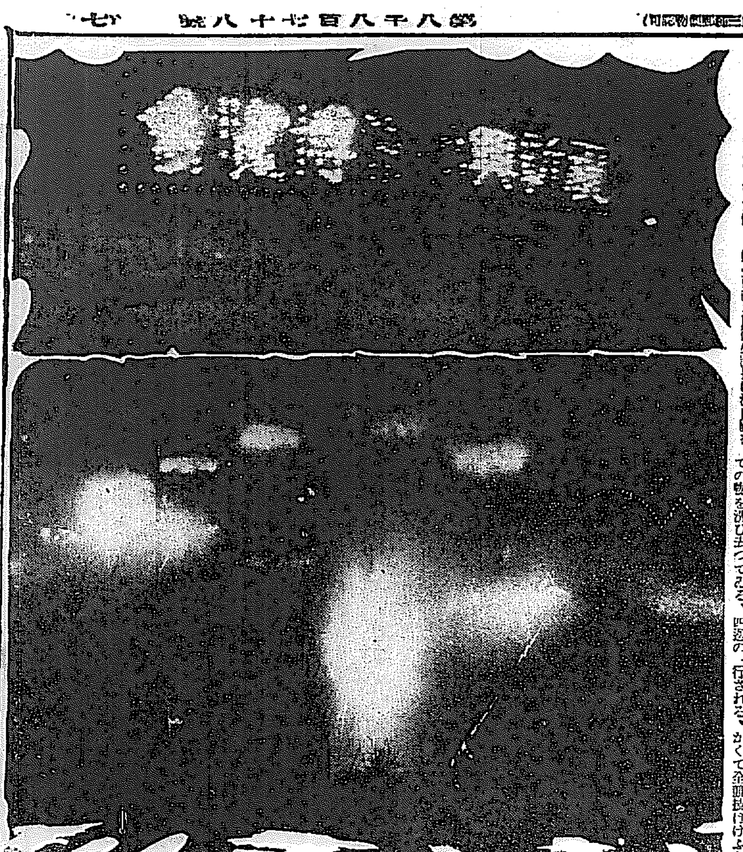

飛行機から 洪水を見る 松花江河幅擴がり 宛然大海と化す

【ハルビン十二日發電】飛行機で二十年來の北滿一帶の大洪水狀況を低空飛行に依り上空より見舞つた邦人特派員の地帶を初めハルビン全市は新市街馬家溝を除き水中に沒した形である

滿洲國第一、支那第二の大都會たる支那街傅家甸は悉く水中に沒し浸水以前には依然を呈してゐた大厦高樓が見えない、濁水の激流に押し流された爲めだ、避難民は僅十九間の道路にアンペラを張つて小屋を造り其の長さ二哩以上に亘り道路の陸地に至るまで密接して避難し假屋長屋の街を作つてゐる

◇

松花江左岸の郊外地帶も悉く水に沒し四方もなく家の上は浮いた如くお大海を走る如く走つてゐる、松花江の上流より流れる激流は折柄の颶風に波高くしぶきを立てゝ四邊の物を洗ひ去つてゐる、四邊の河川は悉く大氾濫し松花江の河幅一體して五、六里に擴りハルビンを中心に廻りは濁水の渦卷く大海と化してゐる、ハルビン市內の水面は松花江の水面より高く從つてこの減水期は目下の處一向見當もつかない

◇

十月に入れば結氷する傾向けに此儘氷に張りつめられ全滅するかも知れない

◇

今回の大洪水による哈爾賓の損害は概算二億圓と註せられてゐるが室中より一暼した哈爾賓の水害狀況により損害の程度も無慘で今後哈爾賓の復興には幾多の時日を要するものと見らる、呼海線沿線も粉化、海倫方面は水の洗禮を免れてゐるのみだ、北滿有史以來の大洪水により匪賊の跳梁も目下の處沙汰止みの形で我軍も匪賊を悠々として掃蕩してゐる

◇

農作物は殆んど全滅、一大饑饉の襲來は不可避的で罹災民の可及的急速な救濟は建國の途上に在る滿洲國のみならず東洋平和の大所高所より見て刻下の急務である

水害救濟 吉林省乘出す

【奉天電話】吉林省公署は依蘭方面水害救濟のため取敢ず十萬元を支出し長春分監保管の粟、食鹽へ九郎人の二十日分）を哈長線經由次第輸送することゝなり臨時救濟委員張委員を同地に派し平田參事と連絡救濟事務に當らしむることゝなつた

萬國オリムピック 水泳最後の日 十五日は閉會式

米國ロサンゼルスに於ける第十回萬國オリンピックは何日に亘り陸上競技を行、惜くも陸上には六位となつた、水泳は最初から壓倒的成績を以つてわが選手の優勝に歸し、殘る競泳は二百米平泳、千五百米自由型のみ、これ等はすべて八日目の今十四日（米國の十三日）に全部擧行される、かくて全競技はけふを以つて完了し、十五日閉會式を行ふ豫定である

十四日（日）

◇水上競技 高跳込決勝（男）前二時
水球 前五時
横飛高跳込（男）前八時
二百米平泳（男）前八時半
四百米自由型決勝（女）前八時四十分
千五百米自由型決勝 前八時四十五分
横飛跳▲（女）前九時半
◇馬術 前七時
◇劍術 前六時
◇拳鬪 前一時
◇蹴球 前六時
◇射擊 前二時

十五日（閉會式）

水球日本敗退

【ロサンゼルス十二日發電】日本對獨逸水球戰は一〇對〇で日本チーム敗退す

火龍躍る

納涼池中心に 銀河の流れ 煙火大會に人を寄せた さく夜の滿蒙博

◇……夏の夜にふさはしい煙火大會の催しが人氣を呼んで、さく夜の滿蒙博會場はすばらしい人出で、折よくも西寄りの風すがすがしい涼夜であつたのも人足を誘つたのであらうか、兎も角も數萬近の觀衆は會場に人・人・人で埋る盛況、滿蒙館の中庭をなす水陸から國防館は勿論、何處も此處も超滿員の黒山だ

◇……コドモの國もギッシリ客、隣のない演藝館が景氣よく起れば天勝移動劇場、奏女館などの見せ物もすし詰めの大入り

◇……トップリ日の暮れた八時ころから打揚げられた煙火は九時前後から夜目も鮮にボーンと銀河輝く夜の空に美しい人造の星を流し、九時半には大池池中で珍しい仕掛煙火『水中の金魚』『水中のいたち』が水面に超を跳躍させれば、中央ダイヤライト池畔にも飛超空に美しい弧を描き場に溢るゝ大觀衆を恍と醉はせた

◇……コドモの國には飛火が競ひ嬉く馴れされた見物やベビーゴルフ、角力大會で人足を止め盛り澤山の催しに漸く歸途についた人々も出口でお子さん方に煙火線香のおみやげを貰つて充分の滿足に滿足して引揚げた（寫眞は（上）開會の煙火大會（下）噴水池上の仕掛け煙火）

魔の漢江に 又も若き犧牲者 京中の三年生溺る

人を呑む魔の漢江—昨今の酷暑に灼熱を逃れて水を慕ふ人々の群がふへ、漢江は連日大變な混雜を呈してゐるが、この中に誤つて溺死するもの多く、今夏に入りすでに數十名を數へ、更に十二日夕刻は醫學の教授者博士もあれ水魔に魅はれ溺死したが、十三日は前途多き中學校三年生が又もや水の犧牲者となり府民に大いなる衝撃をあたへた

三人の友達と 遊泳中の悲慘事 よく泳ぐ人だつた

十三日午後一時半頃、府內卅井町二九七番地本府土木課技師太田智二郎の長男で一人息子の京中三年生弘君（一五）が漢江上流に三人の友達と水泳中、過つて深淵に足をすべらし、水泳には心得のある彼は、一生懸命もがいてゐる樣だつたが、けいれんを起したのか、そのまゝ力抜けた樣に水中に姿を沒し、アレヨくと叫ぶ友達三人の目の前にみるみる姿を化してしまつた、弘君はちやうど夏休みを利用して二三週間前父の許に遊びに來てたもので、毎日の樣に二、三人の友達と相談の漢江に遊び、水泳を相當得意としてゐたのが、遂に今回の不慮の慘事をひきおこすにいたつた（寫眞は太田弘君）

兩親の嘆き 父親語る

弘君は目の中に入れても痛くないといふ一人息子だけに兩親の嘆きも一方でなく、夏休みに父の許に呼んだばかりに思はぬ不幸を招いたと父親の嘆きも痛ましく、十三日夜は府內卅井町の自宅に運ばれたが、記者が同家を訪へば、兩親始め近親者、故弘君の先生、友達など詰まつてしめやかなお通夜の最中、弘君の父親は咽び泣きをおしかくしながら左の如く語つた

一人息子です、たつた一人の息子の命を奪はなくともと、水の祟りを恨みたくなります、溺死した所などには澤山人もゐたし、まさかあんなところで溺死しようとは思ひませんでした、何んとなく今後私達夫婦はどうして生きたらいゝのだらうと考へせられます

全鮮軟式野球 けふ大會を開く 午前八時京城運動場で

本社後援全鮮軟式野球聯盟主催全鮮軟式野球優勝大會は十四日午前八時から京城運動場で擧行するが十三日夜本町明治製菓樓上で打合せと抽籤を行つたなほ入場者先着三百名に本社の新興滿蒙博覽會の觀覽券を進呈する、地方チームの宿所は全光州チーム常盤旅館沙里院

庭球選手權大會 けふ愈よ決行 王座を狙ふ粒選りの十四强 覇權は何れへ

我が半島軟式庭球界年中行事として行はれる本社主催第九回全鮮庭球選手權大會は、けふ十四日午後一時から長谷川町鮮銀コートに於て擧行されることゝなつた、本大會は既に周知の如く半島に於ける庭球爭覇最高唯一の大會で各選手は若草もゆる頃から灼熱の太陽が地上に見舞ふ今日まで本日の大會を目指して精進し庭球界のバロメーターとしての一大權威づけられてゐる、この大會に選ばれた十四强剛は各地數千の庭球選手より選りに選りすぐられたもので、果して何人が榮冠を獲得するか豫斷を許さぬが、地方の名譽を荷つて出場した選手は必勝を期し未曾有の大白熱戰が展開されるであらう

第九回全鮮野球爭覇戰豫選

18-4 木浦大捷 裡里の力鬪及ばず

【全州特電】本社主催全鮮野球爭覇湖南豫選第一日十三日は木浦對裡里戰でトップをきり午後零時半優勝旗返還式あり岸和內務部長の鮮やかな始球式で午後一時四十五分裡里先攻で開始したが十八對四で木浦軍に凱歌があがつた、尚兩軍の得點左の如し

（先）裡里	100100110	4
木浦	92121111A	18

9-8 咸興勝つ 惜しや清津敗退

【咸興特電】本社の第九回全鮮野球爭覇戰北鮮豫選第一日咸興對清津の試合は接戰の結果九對八で咸興一勝した、戰跡左の通り

（先）咸興	001230003	9
清津	100050020	8

第一回戰組合

院鐵道線島旅館、平壤府廳中島旅館、大邱チーム鐵道クラブである
大邱對殖產銀行、木府對平壤遞信、沙里院、鐵道局對平壤府廳光州對京城信々用部

全國中等野球 1-0 和中勝つ 對小倉工業

【大阪電報】全國中等學校野球大會第一日和歌山中學對小倉工業戰は十三日午後二時五十七分和歌山先攻に開始、和歌山五回に一點を得たのみで小倉得點なく結局一對零にて和歌山中學勝つ 試合時間一時間二十五分

裸になるな ドイツで禁止

【ベルリン十二日發電】近年裸體崇拜の傾向がドイツ全土を風靡してゐるが、右は風俗上大いによろしからずとあつて今夕プロシャ國家社會黨ラハト博士は裸體禁止令を發した

自動車で重傷 前を横切つた男

府內新堂町天壇タクシー二六〇號（運轉手金尚俊）（二七）が十三日正午頃漢江から京城に向け疾走中古市町電車停留所附近にさしかゝつたとき前面を横切つた府內青葉町八八番地人夫張弘植（三〇）と衝突、張は左眼部、顔に前額部に治療三週間を要する重傷を負ふて直に田中丸病院に收容された

ブラウン氏 太平洋横斷

【パリスビーチ十二日發電】太平洋横斷コース横斷計畫のブラウン氏は新機完成し十二日最大積載量離陸に成功、數日中に太平洋無着陸横斷飛行を決行する希望を有してゐる

市長選擧で 大亂鬪騒ぎ 高崎市で大荒れ

【高崎電報】高崎市長選擧を繞り睨み合つてゐた同市會議員派分砂長々吉氏の背後に下と、同市旧地町の組分竹田要作方の子分約三十名が、十二日午前二時半頃同市花街の中心地で衝突、深夜の靜寂を破り雙方ピストル、日本刀等で大亂鬪、急報に依り高崎署長以下警官三十餘名急行し雙方を取鎭め、日本刀十六ピストル二を押收雙方の關係者三十名を引致した、同通行人一名はピストルの流彈に中り生命危篤である

京城神社 夏祭 餘興で賑ふ

京城神社の夏祭と同社境內宇佐八幡宮の恒例大祭は十四、十五の兩日執行される當日は京城銃獵同好會からは會長を初め數十名の熱心家が銃獵を陳列し京城カモメ會では正調江差追分節を演奏するが此二つは今年から新に參加する催しで左の如き數種の奉納催行がある▲八幡宮社頭に於いて十五日午後六時▲奉納劍道仕合十五日午後六時陣之內武德館の青少年數十名參加▲學童及素人角力大會十四、十五兩日午後六時より京城角力會の斡旋に依りて府內學童及青年の取組多數あり▲盆栽の陳列、前記京城盆栽同好會々員の秘藏にかかる物數十點出品▲都山流尺八演奏、小原峯山氏社中を以て十四十五兩日午後六時より擧行▲奉納琵琶演奏、京城旭會々員をもつて兩日午後六時より▲正調江差追分節大會、前記のカモメ會々員出演、兩日午後六時より▲博多二輪加兩日午後六時より▲其他京城酒造組合員一同の奉納に係る神酒拜殿及各町內聯合會附者等から奉納の煙火打上げ等があつて賑ひを添へる事例年の通り

秘話・實話・奇談

『講談俱樂部』九月號には上海の女間諜、貯水池の女學生殺し、明治五人女等々、素敵に面白い大特輯讀物があつて非常な評判である。

官舍荒し 支那人泥棒 內地人に化ける

上海生れの山東省人、住所不定前科三犯廣正南（三七）は今年一月八日大邱刑務所を出所して京城に流れ込み、府內の各官舍町を中心に

堤川の火事

十三日午前二時半忠北堤川郡堤川面邑部里本町通り朝鮮人家屋から發火し、同八時半迄約六時間に亘つて燃えつゞけ三戸三棟を全燒して鎭火した。損害七千圓、オンドルの火の不始末からしく人畜には被害なかつた

ベビーゴルフ大會

ホンニベビーゴルフコースは十三日から十日間實笑會主催の優勝カップ爭奪戰を行ふことになつた、誰でも自由に參加出來る

常盤津と舞踊の夕二日目

京城商議館常盤津と舞踊の夕二日目（十四日）の出し物は左の通り
常盤の老松▲積八小案師の仇▲明烏夢泡雪▲舞踊三ツ面子守▲初戀千種濡手拭▲舞踊其儘廓八景▲舞踊初戀千種濡▲浮世物社▲舞踊勢獅子劇場花田

警官異動表

近く警視に昇進さる本町署司法主任吳泰寧部の後釜に藤田西大門署警務主任が轉入する、藤田氏はかつて鍾路署にあり司法主任として腕を揮つて居たもので、今回再び元の畑に歸るわけである

×

滿一年四ケ月本町署保安主任だつた大平警部の道刑事課入りは一寸意外だつた、發表前今は京城消防署長新設部の後に入るのではないかと噂されたが これは横山警部補の昇進を大平警部も加へいさゝかまごついたらうがあの堅さとねばりで刑事課に入つても同樣、そつのない働きをみせるだらうが

×

同情されてゐるのは野中鍾路保安の池川署長落ちだ鍾路カフエー取締りの隆盛な彼氏の決斷によつてなされたもので、今度の異動に惜されてゐる組の一人だ（一記者）

治淋劑の革命
強力內服注射藥の創製
ウロス
斷然新性質！
全世界の醫界が檢質確認せる最新發見の注射原藥を主劑とし是を漢秘藥數種の配合により
効力注射を凌駕し絕對に副作用なき世界的發見！
仁丹狀の小粒子なるを以て服用頗る簡易
東京 アルス商品部
全國著名の藥店及び各デパートにあり。

便秘!!それ
下劑 ミレパール
少量服用すれば自然の如き便通あり
多量服用すればヒマシ油代用となる
用量 一回一―三錠（頓服）一日三―五錠（分服）
定價 二〇錠入 二五錢　五〇錠入 五〇錢
一〇〇錠入 八〇錢　五〇〇錠入 三、五〇錢
（粉末、散劑あり）
大日本製藥株式會社

巡査
內地及植民地の巡査試驗問題は本會發行の巡査受驗成功錄にて合格必勝せられよハガキで申込次第發送
日本警務學會

株新秘法集
新線社

肺
虹ヶ濱病院
夏ハ凉シク冬ハ溫キ白砂青松ノ海濱
諸費低廉、長期ノ療養ニ好適ス
擔任醫博、醫學士、其他
山陽線虹ヶ濱驛前
電話（島田市）六番

家庭には セメンシナ又は セメンシナ
醫家には サントニン
SANTONINUM・P.J.IV 蛔蟲驅除 強力原藥 サントニン 日本藥局方
蛔蟲驅除は身の爲國の爲
世界の驅蟲學者及び臨床醫家は最も確實な蛔蟲驅除藥として等しくサントニンを推奬して居ります。古來賞用の蟲下藥「セメンシナ」又は「セメン園」は此のサントニンを配藥し、其藥物學的効果に於て斷然他の驅除藥の追隨を許さず。每年三千萬の本邦兒童と成人とを恐るべき蛔蟲病から救つて居ります。每月僅少の費用で本劑を服用すれば、恐るべき蛔蟲の障害を免かれ、健康と精力を倍加し長壽を保つ事が出來ます。
全國各藥店にあります

ロシヤ飴
安東縣市場通 大山堂

皮膚泌尿花柳病
醫學博士 渡邊晋

ラヂオ界の王
テレビアン受信機
山中無線電機 京城出張所

京日案內
事務 京城府古市町四 中央アパート
恩給 京城府 ... 提供
賣地 ...
淋病 ... 其他難病完全治療
恩給 ...
電話 ... 本局三三五〇番

命の最高峰 (194)

平山蘆江 作
布施春長 畫

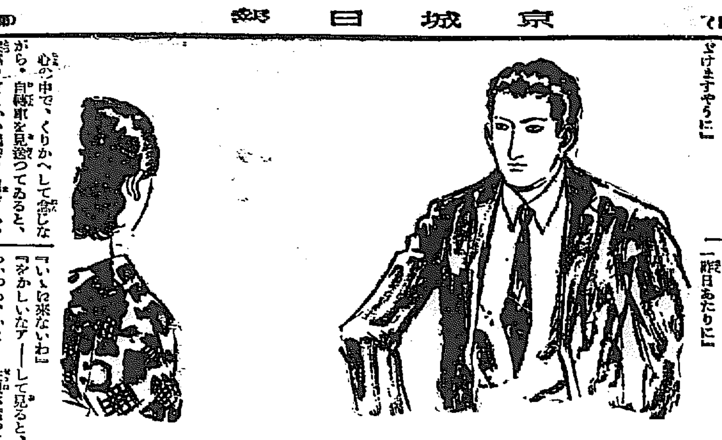

麗沙子は随分慌てた。稍々しばらく、あてもなしに廊下を、地團駄をふんでゐたが、怖る怖る玄關の方へあるきはじめた。

無論、怖い事も怖かつたのだ。どこに、どうして、トムが、又トムの一味が、でなければ中村アパートのギヤングの一味が、自分を覘つてゐないとも限らないのだから。

併し、今の麗沙子としては、ぢつとしてゐられなかつた。

一思ひに、玄關へ飛びだして、式臺のはづれへ立つた。

丁度その時、自轉車は、ベルの音をけたゝましく響かせながら、前栽の植込を、ぐるりぐるりと縫つて、立去つた人のあとを追つた。

『どうぞ、山路さんでありますやうに、そして無事に引戻していたゞけますやうに』

心の中で、くりかへして念じながら、自轉車を見送つてゐると、突然、どこかの隅で、『麗アちやん』とよぶ男の聲がする。

本能的に、麗沙子は飛びすさつた。すぐに廊下を一散に、奥へ入らうとすると、追ひかけて

『麗アちやん、山路だよ。山路だよ』

ニコニコ笑ひながら、玄關前の植込の中のあづまや――それは、つい數時間前に、きよ子とトムがギヤングにつかまつた――そのあづまやのかげから、山路陽三郎がひよつこり出て來た。

『陽さん』

腹の底からしぼり出したやうに呼びかけて、麗沙子は再び式臺へかけ戻つた。

『あゝよかつたわね、無事で、よく逢へたわね』

山路もとびついて來た。麗沙子もとびついた。二人の手と手は、仄い玄關先一杯にひろげられて、互に、しつかり取りかはさうとしたが、併し、さうはしなかつた。

『あがつても好いか』

『どうぞ』

『誰かゐるのか』

『だあれもゐない。早く、早くあがつて頂戴』

すぐに、二人は離れの一間へ入つた。

二人きりになると、どつちからも、ものが云へなかつた。只目と目がしつかりと見交してゐる中に、ぽろぽろととめどのない涙が、あふれ出るのだ。

『どうしてこんなところに』

『それよりは、陽さん、どうしてここが判つて』

『カスヤへ、丁度ゆき合はした君のハガキが、來てるところへ――』

『まアよかつたわね。陽さん、彼處にあれから』

『きよ子はどうした』

『きよちやんなんて――』

『きよ子が、僕より先に來た筈だ、一昨日あたりに』

『いゝえ來ないわ』

『をかしいなア――』して見ると、あいつめ、いよいよ性根が腐つてしまつたな』

あれほどに云つて置いたのに、來ないといふ理窟はない。ここへ來るふりをして、勝手にとびあるいてゐるにちがひない。それとも、どこかでごついてでもゐるのか」山路はそんな事を、心にくりかへした。

『さうすると、きいちやんと、あなたとは、一緒に家を出て來たの』

『うん、俺は大阪へ行く事になつたんで、差しづめきよ子をよこしたんだ。こんなところへさぐりを入れるのは、野郎よりも女の方が好いからね。野郎だと、今見たいに、けねとばされる惧れがあるんだ。だから、きよ子を先によこして、俺だけ、大阪へ行つて、引かへして來ようと思つたんだが、汽車の中へも一つ電報が來たんだ。その都合で、腸詰から引かへして、大阪へは出なほす事にして、とりあへず、ここへやつて來たのさ。――それにしても、きよ子の奴、どうしやがつた』

山路の胸はにはかにくりかへる思ひであつた。

映畫 演藝

大日本活動寫眞協會の 檢閲手數料半減運動
大藏省にも關税値上撤廢を運動 打揃つて兩省へ陳情

大日本活動寫眞協會では去る八日午前十時協會代表たる常任幹事城戸四郎氏を始め會員たる、松竹キネマ支配人、原田日活支配人、山本松興社長、吉村新興支配人及び桑野協會幹部が打揃ひ内務省警保局におもむき映畫檢閲手數料の半減陳情を行つた。半減理由は一、年額十二三萬圓の手數料を納めてゐるが檢閲所の經費はその半額で充分であり最近寫眞相場の暴落に伴ふフヰルムの暴騰關税改正による三割五分の値あげの影響等工業者救濟の趣旨實現等を列べたもので協會ではこれをきつかけに各方面とも連絡をとつて目的貫徹の大運動を起すことになつた。尚一同は同時に大藏省に行き關税改正による三割五分値あげを撤回方陳情するところあつた

トピック

東亞倶樂部では十四日より右太プロ第二部特作『蜥蜴鞘』武井龍三郎主演それにユ社の『風』(原名ストーム)ルーブヴェレッツ主演の鉅篇同篇を廿日迄見せると

○

河合の石山稔監督久々の現代劇督として『スーキイ』の製作にたずさけり、其手腕を認められた新進監督である

は因未定のまゝ撮影中なりし『浮系路』、飯田英二で完成『港の殺人事件』と名題された。これは深刻な社會劇である

將棋新手合 (五)

(於東京市日本橋區蠣殼町二ノ五 高邑木將棋所)

先手 ▲四段 建部和歌夫(東京)
後手 △四段 上市太郎(東京)

(同じく三五金迄の局面)

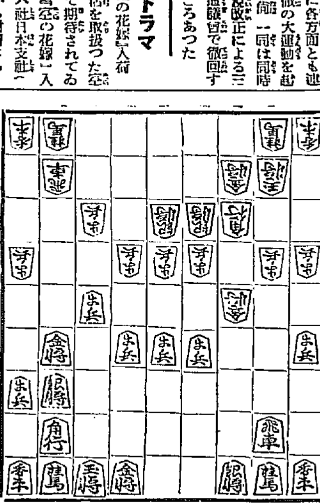

持駒△建部氏 金歩歩歩

第十三▼四八銀 ▲五五歩 △同 歩 ▲四五歩 △同 歩 ▲五五角 △三七歩 ▲五六歩 △五七歩 ▲四七歩 △五六歩 ▲四六角 △五七金 ▲四八歩成 △四六金 △同 金 △五五角 ▲三三金 △四六角 ▲五八金 (以下次號)

【高邑六七段講評】(先手)四八銀上りは、疑問である、茲は四七金と打つて敵の三五金を牽制する處である

(後手)五五歩と突いて、角將の活躍を圖るのは良い手である

(先手)同歩は悪手である、茲は六五歩と突いて敵角の五五へ飛出する手を防ぐ處である

(先手)五七歩打は悪手である、茲は六七金と打つて極力防戰する處である

(後手)角將を犠牲にするが、と金が出來るので王宮の攪きである

(後手)三三金上りは面白くない、茲に三一玉と引く處である

ラヂオ 十四日(日)

自午前八時五〇分 至午後六時〇〇分 運動競技(B)全國中等學校優勝野球大會狀況(甲子園球場より)

午前一一時五九分 正午の時報 (A)オリムピック大會情況(ロサンゼルスNBC放送局より)

午後一時〇分 ニユース

同一時三〇分 經濟市況

同六時〇分 獨唱 一、イ京城府歌 ロ京城府行進歌 ハ青春の歌 二、イ翠調 ロ父と子 ハ椰子の實 三、歌劇抜萃曲外(京城)三 米倉俊英 伴奏 牧定男

同六時三〇分 南道立唱 一、秋月蘭聞 二、聚芯 三、花草四、百里 四、六字の唄

同七時〇分 ニユース、プログラム發表

同七時三〇分 名曲鑑賞(A) 第十回 俗曲(端唄大津繪其他) 解說 岡 鬼太郎 實演 立花家橘之助 品頭 立花家橘次 林 明玉 富 飛鳥

同八時二〇分 浪曲(A)三人無架 古今亭 今輔

同九時〇分 合唱と管絃樂(A) 一、合唱(管絃樂伴奏)歌劇『タンホイザー』巡禮の合唱 ヴアーグナー作曲 伊庭孝譯詞 二、管絃樂 歌劇『タンホイザー』行進曲 ヴアーグナー作曲 三、合唱(無伴奏)(イ)チロル民謠 アルノー作曲 北澤宏元譯詞 (ロ)荒城の月 瀧廉太郎作曲 (ハ)證城寺の狸囃子 野口雨情作詞、中山晋平作曲、德山璉編曲 四、管絃樂 歌劇『フアウスト』圓舞曲 グノー作曲 五、合唱(管絃樂伴奏)歌劇『フアウスト』兵士の合唱 グノー作曲 伊庭孝譯詞 オリオンコール 日本放送交響樂團 指揮 平野主木

同九時三〇分 時報(A) 引續き 氣象通報

バリトン獨唱 午後六時〇分

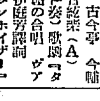

米倉俊英

今晩は米倉先生のバリトン獨唱を放送して頂く事になりました 先生はコロンビアの專屬として今迄にも深山のレコードに吹込んで居られますから既に皆様御馴染の方も大勢居られる事と存じますが殊に先生は全羅北道裡里の御出身であるだけに我々朝鮮楽にとつては一層の親しみを以て聴かれる譯ですが歌は勇ましい歌、面白い歌、有名な歌等色々取り合せて放送されますから樂しみにお聞き下さい

明日の重なる番組

午前六時 ラヂオ體操
同八時より午後六時まで 運動競技(B)全國中等野球大會狀況(甲子園球場より)
同十一時五十九分 正午の時報 引き續きオリンピック大會情況(ロサンゼルスより)
午後六時 童話(朝鮮語)カツコ島 李香
同六時三十分 ラヂオ學校(朝鮮語)寫生畫の描き方(一) 張弼
同八時 常盤津『神路山色紫紺』段切より十人斬まで』常盤津綱太夫、同常盤太夫外
同八時四十五分 ラヂオ風景(G)
同九時十分 ジヤズ(B)

街の聲

▲小生知人より記念品として軸一枚(左記々號)頂戴致しましたが京城宗の御寺様といふ話だけは判明致して居りますが何卒御存じの御方は何卒本欄にて御教示を御願ひ申上ます。瑞皇石題波避臥大正六年記入のもの(山本生)▲仁川朝日醫院の院長先生は今少し鼾聲を止めるわけにいかないものか日々何回となく往來し地響きの鳴る小兒の睡眠を妨げ病院の患者にも堪へられない苦痛です非難の聲は町内に滿ちてゐるが一日一同位に制限するか鼾聲を止める設備を施して貰ひたい(花町住民)▲今回京城歯科医師會長になられました某先生よ會合毎に御持參した酒を飲まなくとも結構であります、それから多数列席の人員攻撃はやめやうではありませんか、先日も列席者は迷惑して居りました。某歯科医師の先生や、某歯科の先生格上に於てはいざ知らず學識に於ては堂々たる博士です、會長の自重を望む(一列席者)▲愛子洞某部都部の思女よ、やさしき姑や妹をいぢめたり惡口したり近所の迷惑の惡女にけんくわを賣つたりするのはおよしなさい夫は官界にゐるのですよ其女も元に習慣のあばずれではないですか年に二人出産して人はうらやんでおります(近所生)▲京城府内で誰方か八月二十日頃に山口縣方面に御出での御方は御ない、困ませんでせうか此方は十五の中學生ですが初めにて淋しがつてをります、下關方面迄でも御同道下されば結構です(御願生)▲去る日曜日子供連れ、仁川海岸に行き月尾島キヤンプ村を通行中命ハシースと手帖を遺失して困つて居た所、仁川の方だとのみでそれを拾つて頂き御名前も申されないので御禮も却つて失禮と思ひすましました紙上ながら御禮申上ます(京城H・H)▲某新聞に珍魚『ソガリ』棲息狀況調査云々といふ記事の中に『ソガリ』は清溪江と大同江のみに棲息してゐると珍魚としてあるが誰が載せたのか知らないがあんな不都合な事を書いてもらうと困るね鴨綠江にだつて多く棲んでゐるし恐らく全鮮に分布してゐるだらうよそれでも(正誤誠則)▲鍾路のお茶屋さん前の奥さんが歸宅したいさうですが前の奥さんに相談なしに他の人をお世話するとは何事ですか(?かね生)▲京城府内に高等學校および專門學校へ入學準備の機關はないでせうか(受驗生)

演藝案内

東亞倶樂部
十四日封切 御入場料 大人廿錢 小學生十錢 常設名畫撮影 京城 東亞 の大東亞殿

太秦プロ第二部特作時代劇 原作…白井喬二 監督…大伊太郎 市川莊之助入社第一回主演
大江戸侠賊傳 蜥蜴鞘 武井龍三郎 一葉絹子 淺香新三郎 小夜文子 助演

ウイリアム・ワイラー氏監督 ルーブ・ヴエレッツ主演 大暴風…(原名風)

ユニヴアーサル社特作 猿公彌次さん大當り 其他犬・猫・山羊オールスター

京城演藝館
本町一丁目 去る十三、十四日二日間(土曜日曜)午後六時開演 大阪常津若葉會 京城本券番藝妓出演

中央館
常設キネマ 去る十二日より公開 期待に吾れ等が大阪毎日…東陸史…巨匠 阪東妻三郎 かまいたち 全十卷

佳人よ何處へ 女史自身の數奇を極めた戀愛受難
パラマウント大喜劇 凸凹開運の巻

喜樂館
十一日より 御夏時料金 沓掛時次郎 NKOP 日活全發映畫

龍山劇場
八月七日より午後六時開演 東京初下り 新舊連鎖劇 伊藤浪之助一派 一、流行小唄劇 二、新派連鎖劇 三、時代連鎖劇
とかく女と言ふものは 姿婆の風

朝日座
本町五丁目 八月八日九日 女優大歌舞伎 嵐菊香 淺尾右朝次 中村小錦 嵐春之助 阪東秀香 中村鯉蝶 稲隨院長兵衛 怪談累ケ淵

大正館
櫻井町 常々八月十一日封切 江戸ごのみ 蝕める春

京龍館
十四日より三日間 戀愛即興詩 陸の海賊 チヤツプリンの拳闘屋

阿波共同汽船出帆
咸海衛、芝罘、大連行 利通號 咸海衛、芝罘、大連行 共同丸 鎭南浦、大連、天津行 長山丸

朝鮮郵船出帆 / 仁川出帆 / 木浦出帆 / 釜山出帆 / 元山出帆 / 日本郵船出帆 / 朝鮮汽船出帆廣告